

# OLTRE NOI



**Caritas**  
FONDAZIONE CARITAS  
DELL'ARCIDIOCESI DI PESCARA E PENNE ETS

**BILANCIO SOCIALE 2025**



FONDAZIONE CARITAS  
DELL'ARCIDIOCESI DI PESCARA E PENNE ETS

Il coordinamento del progetto è stato affidato a **Giannicola D'Angelo**

La realizzazione di quanto descritto in questo bilancio è stata possibile grazie al lavoro e all'attenzione di operatori e coordinatori di servizio che hanno effettuato la raccolta di dati ed informazioni.



## Fondazione Caritas

dell'Arcidiocesi di Pescara e Penne ETS

Sede legale  
Piazza Spirito Santo, 2  
65121 Pescara  
C.F. 91054310684

Sede operativa  
Strada Colle San Donato, 56  
65129 Pescara  
Tel. 085.4510386

[fondazione@caritaspescara.it](mailto:fondazione@caritaspescara.it)

Le descrizioni, le informazioni e i dati contenuti in questo bilancio sociale fanno riferimento al periodo 1° gennaio-31 dicembre 2025 in cui la natura giuridica dell'ente era quella di Onlus.

Per informazioni ed osservazioni al bilancio sociale:  
[comunicazione@caritaspescara.it](mailto:comunicazione@caritaspescara.it)

© Fondazione Caritas dell'Arcidiocesi di Pescara e Penne ETS

Editato da: Edizioni Palumbi | Stampato da: Mastergrafica srl - Teramo | Anno: 2026

ISBN 978 88 7298 623 3

Tutti i diritti letterari e artistici sono riservati. I diritti di traduzione, di memorizzazione elettronica, di riproduzione e di adattamento totale o parziale, con qualsiasi mezzo (compresi microfilm e le copie fotostatiche) sono riservati per tutti i Paesi.

# Indice

## 1. INTRODUZIONE

1.1 Lettera del Presidente.....	4
1.2 Lettera del Direttore.....	6
1.3 Nota metodologica.....	10

## 2. INFORMAZIONI GENERALI SULL'ENTE

2.1 Denominazione e Missione.....	14
2.2 La nostra identità.....	15

## 3. LA STRUTTURA, IL GOVERNO E L'AMMINISTRAZIONE

3.1 Il sistema di governo.....	20
3.2 Gli uffici operativi e amministrativi.....	21
3.3 Organigramma.....	24
3.4 Sedi e strutture.....	25
3.5 Parco mezzi.....	28
3.6 Gli stakeholder.....	30
3.6.1 Partner, collaboratori e rete sociale.....	31

## 4. PERSONE CHE OPERANO PER L'ENTE

4.1 Personale retribuito.....	34
4.1.1 Contrasto del gender gap.....	35
4.2 Personale volontario.....	35
4.2.1 Corso base per nuovi/e volontari/e.....	37

## 5. GLI OBIETTIVI E LE ATTIVITÀ SVOLTE

5.1 Emergenze.....	40
5.2 Famiglia.....	45
5.3 Accoglienza migranti.....	54
5.4 Inclusione migranti.....	56
5.5 Mediazione interculturale.....	64
5.6 Salute.....	66
5.7 Giustizia.....	68
5.8 Giovani.....	70

## 6. ALTRI UFFICI E SETTORI

6.1 Area Mondialità, Pace e Conversione Ecologica.....	76
6.2 Advocacy.....	78
6.3 Ufficio comunicazione.....	80
6.4 Ufficio progettazione.....	84

## 7. SITUAZIONE ECONOMICO-FINANZIARIA

## 8. ALTRE INFORMAZIONI

8.1 Ecosostenibilità e riduzione dello spreco.....	108
8.2 Eventi.....	110



## 1.1 Lettera del Presidente

*“I poveri non sono un diversivo per la Chiesa, bensì i fratelli e le sorelle più amati, perché ognuno di loro, con la sua esistenza e anche con le parole e la sapienza di cui è portatore, provoca a toccare con mano la verità del Vangelo. Perciò la Giornata Mondiale dei Poveri intende ricordare alle nostre comunità che i poveri sono al centro dell’intera opera pastorale. Non solo del suo aspetto caritativo, ma ugualmente di ciò che la Chiesa celebra e annuncia. Dio ha assunto la loro povertà per renderci ricchi attraverso le loro voci, le loro storie, i loro volti. Tutte le forme di povertà, nessuna esclusa, sono una chiamata a vivere con concretezza il Vangelo e a offrire segni efficaci di speranza.”*

Messaggio Giornata Mondiale dei Poveri 2025

Con queste parole di Papa Leone XIV desideriamo aprire il Bilancio sociale 2025, facendo nostro uno sguardo che non considera la povertà come realtà marginale, ma come luogo privilegiato di incontro con il Vangelo e con la verità dell’uomo.

“**Oltre noi**” è il titolo che abbiamo scelto per questo anno e per questo

racconto di cammino. È un invito esigente e necessario: **uscire dai confini delle nostre abitudini, delle letture consolidate, delle risposte già date, per lasciarci interrogare da una realtà in costante cambiamento.**

Le fragilità che incontriamo oggi non sono sempre le stesse di ieri. Esse mutano forma, si nascondono, si intrecciano con trasformazioni sociali, economiche e culturali sempre più rapide e complesse. Una povertà vissuta nella staticità rischia di non essere colta; per questo è necessario uno sguardo capace di andare oltre, di leggere il presente con attenzione e profondità, e di interpretarlo alla luce del Vangelo, che illumina e svela il senso della contemporaneità.

“Oltre noi” significa anche superare ogni forma di autoreferenzialità per aprirsi realmente all’incontro. Solo andando oltre i nostri schemi possiamo accorgerci dell’altro, delle sue fatiche, delle sue attese, del grido spesso silenzioso che attraversa le nostre comunità. **È in questo movimento che prende forma l’impegno a non lasciare indietro nessuno, non come principio astratto, ma come scelta quotidiana, concreta e responsabile.**

Il 2025 è stato un anno segnato da sfide importanti, dentro uno scenario globale e locale che continua a generare nuove vulnerabilità. In questo contesto, la Fondazione Caritas ha cercato di rimanere fedele alla propria vocazione: ascoltare, accompagnare, prendersi cura, ma anche interrogare e richiamare tutti a una responsabilità condivisa verso i più fragili.

Ripercorrere questo anno significa anzitutto rendere grazie. Grazie a Dio per il bene seminato e per i frutti raccolti; grazie a quanti, con dedizione e generosità, hanno contribuito a rendere concreta una presenza fatta di prossimità e speranza.

Siamo consapevoli che il cammino è ancora lungo. “Oltre noi” non è un traguardo, ma una direzione: quella che ci chiede di rimanere in ascolto, di continuare a imparare dalla vita delle persone che incontriamo e di lasciarci guidare dal Vangelo per abitare il nostro tempo con responsabilità e carità.

Con cuore grato e sguardo aperto, rinnoviamo il nostro impegno a camminare accanto agli ultimi, certi che è proprio andando oltre noi stessi che possiamo scoprire, ancora una volta, il volto di Cristo nei fratelli e nelle sorelle più fragili.

**Buona strada.**

*Monsignor Tommaso Valentineti*



## 1.2 Lettera del Direttore

*“In considerazione della dimensione essenziale che la carità riveste nella vita della Chiesa come risposta al comando evangelico di servire Cristo nell’uomo, specie negli ultimi e negli emarginati, l’Arcidiocesi di Pescara-Penne istituisce la Fondazione Caritas...”*  
(dall’art. 1 dello Statuto)

Il Bilancio Sociale 2025 rappresenta un momento di restituzione e responsabilità per la Fondazione Caritas dell’Arcidiocesi di Pescara-Penne, offrendo uno sguardo sul lavoro svolto e sulle sfide che attraversano il nostro territorio.

I dati confermano una crescente complessità delle condizioni di fragilità: situazioni segnate da bisogni molteplici e persistenti, che richiedono percorsi di accompagnamento oltre l’intervento immediato. **Questo lavoro, sempre più, non può che avere una dimensione di advocacy perché è necessario fare i conti con l’esigibilità dei diritti di cui ciascuno è portatore e che oggi è in crisi.**

L’area delle emergenze continua a registrare un’elevata domanda di servizi essenziali: nel 2025 sono stati distribuiti oltre **95.000 pasti a 996 persone**, mentre il servizio di accoglienza notturna ha accolto **291 persone senza dimora**. L’Unità di Strada ha intercettato **160 persone**, offrendo ascolto e orientamento, e i servizi docce hanno fatto registrare **4.675 accessi**. Si tratta di numeri che testimoniano la persistenza di situazioni di grave marginalità, rispetto alle quali risulta sempre più necessario coniugare l’intervento emergenziale con progettualità orientate all’autonomia.

Particolare rilievo assume il lavoro svolto a favore delle famiglie. Il Centro di Ascolto Diocesano ha preso in carico **1.432 persone**, con una media di **2,8 bisogni per persona**, confermando la natura complessa delle problematiche affrontate. Gli Empori della Solidarietà hanno sostenuto **460 nuclei familiari** per un totale di **1.499 beneficiari**, mentre i programmi di sostegno economico (PIS e PRINS) hanno coinvolto complessivamente **813 persone**, prevalentemente per il pagamento di utenze e spese abitative.

Significativo è stato anche l’impegno nel contrasto alla povertà educativa e nel sostegno ai minori, con interventi che hanno interessato centinaia di bambini e ragazzi, sia attraverso servizi dedicati e sia mediante progetti in collaborazione con il sistema scolastico territoriale.

Prosegue in modo strutturato l’azione nell’ambito dell’accoglienza e dell’inclusione dei migranti. Nel corso del 2025, i Centri di Accoglienza Straordinaria hanno ospitato **189 persone**, mentre i percorsi del Sistema di Accoglienza e Integrazione (SAI) hanno coinvolto **51 beneficiari**, con oltre **2.000 ore di formazione erogate**. Parallelamente, sono stati sviluppati interventi specifici rivolti a minori stranieri non accompagnati e a persone in condizioni di particolare vulnerabilità, tra cui vittime di tratta e sfruttamento.

L’attività della Fondazione si è estesa inoltre agli ambiti della salute, con la gestione della Casa Famiglia “Il Samaritano”, dell’ambito Giustizia, con **180 persone coinvolte** in percorsi di esecuzione penale esterna e reinserimento sociale, e della promozione del protagonismo giovanile, attraverso iniziative di formazione, volontariato e cittadinanza attiva.

**Questo Bilancio, tuttavia, non restituisce solo numeri, ma soprattutto relazioni. È il segno di una comunità che sceglie di farsi prossima e di riconoscere nella fragilità un luogo di incontro. La carità rimane così dimensione costitutiva della vita ecclesiale e criterio attraverso cui leggere e abitare il tempo presente.**

Nel loro insieme, i risultati presentati in questo bilancio evidenziano un rafforzamento dell'azione della Fondazione, orientata sempre più verso un accompagnamento relazionale globale della persona e lo sviluppo di reti territoriali capaci di integrare risorse e competenze. In tale prospettiva, assume un ruolo determinante la collaborazione con enti pubblici, realtà del Terzo Settore e comunità ecclesiale.

**Il Bilancio è anche lo strumento che ci permette di ringraziare tutti coloro che hanno reso possibile questo lavoro: donatori, istituzioni, fondazioni, imprese e quanti sostengono le attività della Fondazione anche attraverso l'8xmille e il 5xmille. Un riconoscimento particolare va ai collaboratori e ai volontari, il cui contributo rappresenta un elemento essenziale per la realizzazione delle attività.**

Alla luce delle sfide che il contesto attuale pone, la Fondazione Caritas intende proseguire il proprio impegno nel solco della propria missione, rafforzando l'attenzione alle persone più fragili e promuovendo una cultura della solidarietà e della corresponsabilità.

Buon lavoro!

*Corrado De Dominicis*



# 1.3 Nota metodologica

Il Bilancio Sociale 2025 si riferisce alla denominazione Fondazione Caritas dell'Arcidiocesi di Pescara-Penne Onlus, che, dal 12 marzo 2026, è entrata nel ramo degli Enti del Terzo Settore, modificando la sua denominazione ufficiale in Fondazione Caritas dell'Arcidiocesi di Pescara e Penne ETS con relativa iscrizione al RUNTS - Registro Unico Nazionale del Terzo Settore - dal 2 aprile 2026 (numero di repertorio 171392).

Il Bilancio Sociale 2025 si riferisce alla denominazione **Fondazione Caritas dell'Arcidiocesi di Pescara-Penne Onlus, tramutata poi da marzo 2026 in Fondazione Caritas dell'Arcidiocesi di Pescara e Penne ETS con la conseguente iscrizione nel RUNTS (Registro Unico Nazionale del Terzo Settore).**

Questo Bilancio Sociale è la tredicesima edizione di uno strumento redatto e pubblicato per la prima volta nel 2013 come testimonianza comunitaria della carità che è frutto della forte volontà di andare verso l'altro, lavorando per migliorare la vita dei più fragili del territorio e contribuendo ad una società più equa e più giusta in grado di non lasciare indietro nessuno.

**La Fondazione Caritas è un ente strumentale della Caritas diocesana di Pescara-Penne e dunque le sue attività sono realizzate in applicazione del metodo Caritas "Osservare, Ascoltare, Discernere per Animare".**

Il lavoro redatto è stato organizzato secondo le seguenti sezioni:

## INFORMAZIONI GENERALI DELL'ENTE

In questa prima sezione sono riportate tutte le informazioni relative alla denominazione e alla *mission* della Fondazione Caritas, comprese le realtà a cui è direttamente collegata.

## LA STRUTTURA, IL GOVERNO E L'AMMINISTRAZIONE

È qui descritto tutto l'impianto organizzativo e l'organigramma della Fondazione Caritas, dal nucleo decisionale a quello operativo, nonché l'elenco, la descrizione e i riferimenti di tutte le sedi principali, le strutture in cui si svolgono i servizi e le attività e il parco mezzi di trasporto utilizzati. Sono inserite in questa sezione anche le informazioni relative agli stakeholder operativi e attivi nell'anno 2025.

## PERSONE CHE OPERANO PER L'ENTE

Questa parte racchiude il quadro sulle risorse umane che hanno operato per la Fondazione Caritas nel 2025 a vario titolo, dai dipendenti retribuiti secondo diverse forme di contratto ai volontari provenienti da diverse realtà del territorio.

## GLI OBIETTIVI E LE ATTIVITÀ SVOLTE

In questa sezione sono descritte tutte le attività svolte nel 2025 attraverso gli 8 ambiti di servizio: EMERGENZE - FAMIGLIA - ACCOGLIENZA MIGRANTI - INCLUSIONE MIGRANTI - MEDIAZIONE INTERCULTURALE - SALUTE - GIUSTIZIA - GIOVANI. Oltre alla descrizione di opere, servizi e progetti, sono indicati i dati relativi all'utenza, ai bisogni riscontrati, gli interventi attuati e i risultati ottenuti.

## ALTRI UFFICI E SETTORI

Questa sezione dà spazio alle aree e alle attività che, attraverso gli uffici preposti, mettono in relazione tutti i servizi e i progetti svolti, ovvero AREA MONDIALITÀ, PACE E CONVERSIONE ECOLOGICA - ADVOCACY - UFFICIO PROGETTAZIONE - UFFICIO COMUNICAZIONE.

## SITUAZIONE ECONOMICA-FINANZIARIA

Tutte le spese e le entrate necessarie per lo svolgimento dei servizi e il mantenimento delle strutture, sono descritte in questa parte che riporta una fotografia delle risorse economiche e finanziarie impiegate nei vari ambiti di intervento.

## ALTRE INFORMAZIONI

Questa ultima parte mette in luce tutte quelle procedure nell'ambito dell'ecosostenibilità all'interno di strutture e servizi, evidenziando prassi relative alla lotta allo spreco, al risparmio energetico e al rispetto dell'ambiente.

In conclusione, vengono poi riportati tutti gli eventi pubblici realizzati dalla Fondazione Caritas nel 2025.

*Le informazioni di sintesi esposte in questo Bilancio Sociale sono il frutto di un lavoro quotidiano di raccolta dati e di resoconto di ogni attività e servizio, grazie al prezioso e attento contributo degli operatori e dei coordinatori della Fondazione Caritas.*

*Coordinamento operativo, elaborazione dati e redazione finale:*  
**Giannicola D'Angelo.**

*Coordinamento editoriale:* **Giannicola D'Angelo e Corrado De Dominicis**



## 2 INFORMAZIONI GENERALI SULL'ENTE

## 2.1 Denominazione e Missione

### FONDAZIONE CARITAS DELL'ARCIDIOCESI DI PESCARA-PENNE ONLUS

(Dal 12 marzo 2026 "Fondazione Caritas dell'Arcidiocesi di Pescara e Penne ETS")

Sede legale: Piazza Spirito Santo, 2, 65121 Pescara

Codice Fiscale: 91054310684

L'Arcidiocesi di Pescara-Penne ha istituito la Fondazione Caritas Onlus come suo ente strumentale in grado di gestire e realizzare i suoi principi ispirativi.

La Fondazione Caritas dell'Arcidiocesi di Pescara-Penne si impegna a rispondere ai bisogni della comunità attraverso servizi di accoglienza, inclusione sociale e contrasto alla povertà.

Essa opera dal 1999 sul territorio dell'Arcidiocesi con l'obiettivo di contrastare l'esclusione sociale attraverso la progettazione, formazione e promozione di nuovi stili di vita.

Risponde in maniera concreta a povertà e marginalità sociale, mettendosi al servizio delle minoranze e delle persone più vulnerabili. Gestisce servizi di ascolto, pronto intervento sociale, accoglienza e realizza percorsi di inclusione socio-lavorativa sul territorio, intervenendo sui seguenti macro-ambiti: marginalità sociale, immigrazione, inclusione socio-lavorativa, educazione e sensibilizzazione.

Lavora in costante contatto e collaborazione con gli enti territoriali istituzionali e del terzo settore.

## 2.2 La nostra identità



### Caritas Diocesana di Pescara Penne

Ufficio pastorale per la promozione della carità

Quando: 1972.

Dove: territorio dell'Arcidiocesi di Pescara-Penne.

**Mission:** promozione di una cultura evangelica della carità, inserimento della dimensione caritativa nella pastorale organica della chiesa locale, educazione comunitaria secondo la pedagogia dei fatti, partire dai problemi e dalle sofferenze per costruire insieme risposte concrete di solidarietà.

*“La Caritas Diocesana, della quale il Vescovo è il naturale Presidente, è l'organismo pastorale costituito al fine di promuovere, anche in collaborazione con altri organismi, la testimonianza della carità della comunità ecclesiale, in forme consone ai tempi e ai bisogni, in vista dello sviluppo integrale dell'uomo, della giustizia sociale e della pace, con particolare attenzione agli ultimi e con prevalente funzione pedagogica”.*

(dall'art. 1 dello Statuto di Caritas Italiana)



### Fondazione Caritas Onlus

Ente strumentale della Caritas Diocesana di Pescara Penne

Quando: 1999 con decreto arcivescovile.

Dove: territorio dell'Arcidiocesi di Pescara-Penne.

**Mission:** gestione dei servizi sociali e socio sanitari, gestione delle Opere Segno presenti sul territorio, contrasto dell'esclusione sociale, progettazione sull'inclusione sociale, formazione, promozione di nuovi stili di vita.

*“In considerazione della dimensione essenziale che la carità riveste nella vita della Chiesa come risposta al comando evangelico di servire Cristo nell'uomo specie negli ultimi e negli emarginati, l'Arcidiocesi di Pescara-Penne istituisce la Fondazione Caritas dell'Arcidiocesi Pescara-Penne Onlus come ente riconosciuto agli effetti civili, per sostenere la struttura e le iniziative formative dell'ufficio pastorale Caritas Diocesana”.*

(dall'art. 1 dello Statuto della Fondazione)



### Associazione Spazi di Prossimità ODV

Associazione di volontariato direttamente collegata alla Caritas diocesana di Pescara-Penne

**Quando:** 2008 (già Associazione Cuore Caritas Onlus).

**Dove:** territorio dell'Arcidiocesi di Pescara-Penne.

**Mission:** perseguimento, non a scopo di lucro, delle finalità di solidarietà sociale nei settori dell'assistenza sociale e socio-sanitaria, della beneficenza e della formazione.

Il direttivo dell'associazione, coadiuvato da diversi volontari, si occupa nello specifico della gestione degli Empori della Solidarietà.





# 3 LA STRUTTURA IL GOVERNO E L'AMMINISTRAZIONE

## 3.1 Sistema di governo

Il Presidente della Fondazione Caritas è l'Arcivescovo pro-tempore di Pescara-Penne Mons. Tommaso Valentinetti, il quale ha il compito di convocare e presiedere il Consiglio di Amministrazione, nominare il Direttore della Fondazione sentito il Consiglio Diocesano degli Affari Economici.

Consiglieri:

- DE DOMINICIS Corrado
- CERICOLA don Andrea
- STANCHI Piero
- FAZIA Marcella
- MORICONI don Giorgio
- GREGORIO Salvino

I componenti del Consiglio di Amministrazione e il Revisore, incarico ricoperto attualmente dal Dott. Ippoliti Stefano, non percepiscono alcun compenso per l'attività svolta, salvo il rimborso delle eventuali spese sostenute per ragioni di ufficio e opportunamente documentate.

L'incarico di Direttore della Fondazione Caritas è stato affidato dal 23 giugno 2020 a Corrado De Dominicis.

Il Direttore ha il compito di dirigere l'attività della Fondazione secondo le deliberazioni del Consiglio di Amministrazione, adottare provvedimenti di ordinaria amministrazione, nominare i responsabili operativi dei servizi gestiti e proporre l'assunzione del personale.

## 3.2 Uffici operativi e amministrativi

DIRETTORE:

- DE DOMINICIS Corrado

AMBITI DI SERVIZIO:

- D'ALLEVO Monica (Responsabile generale)
- **Emergenze:** GIANSANTE Alessio
- **Famiglia:** DI FILIPPO Erminio
- **Accoglienza migranti:** TARTAGLIA Luigina
- **Inclusione migranti:** NESPOLI Alessia
- **Mediazione interculturale:** PELLICCIARO Valeria
- **Salute:** PASTA Martina
- **Giustizia:** D'ANDREA Tiziana
- **Giovani:** MINCARELLI Piergiorgio

ADVOCACY:

- MAGLIANI Barbara

OSSERVATORIO POVERTÀ E RISORSE:

- D'ANGELO Giannicola

UFFICIO COMUNICAZIONE:

- D'ANGELO Giannicola

UFFICIO PROGETTAZIONE:

- FIDANZA Massimo

ANIMAZIONE E FORMAZIONE:

- FERRONE Benedetta

UFFICIO DEL PERSONALE:

- DI MUZIO Paola

#### ACQUISTI E MAGAZZINI:

- MAMMARELLA Mirko

#### SEGRETERIA:

- PARENTE Massimiliano

#### ASSICURAZIONI:

- PAOLILLI Paolo

#### AMMINISTRAZIONE:

- FIORILLI Federica

#### RENDICONTAZIONI:

- IODICE Chiara
- PAOLILLI Paolo
- QUIETI Laura
- MASCIOVECCHIO Marco

#### DONAZIONI:

- BREGU Klodian

#### MANUTENZIONI AUTOMEZZI:

- BREGU Klodian



## 3.3 Organigramma

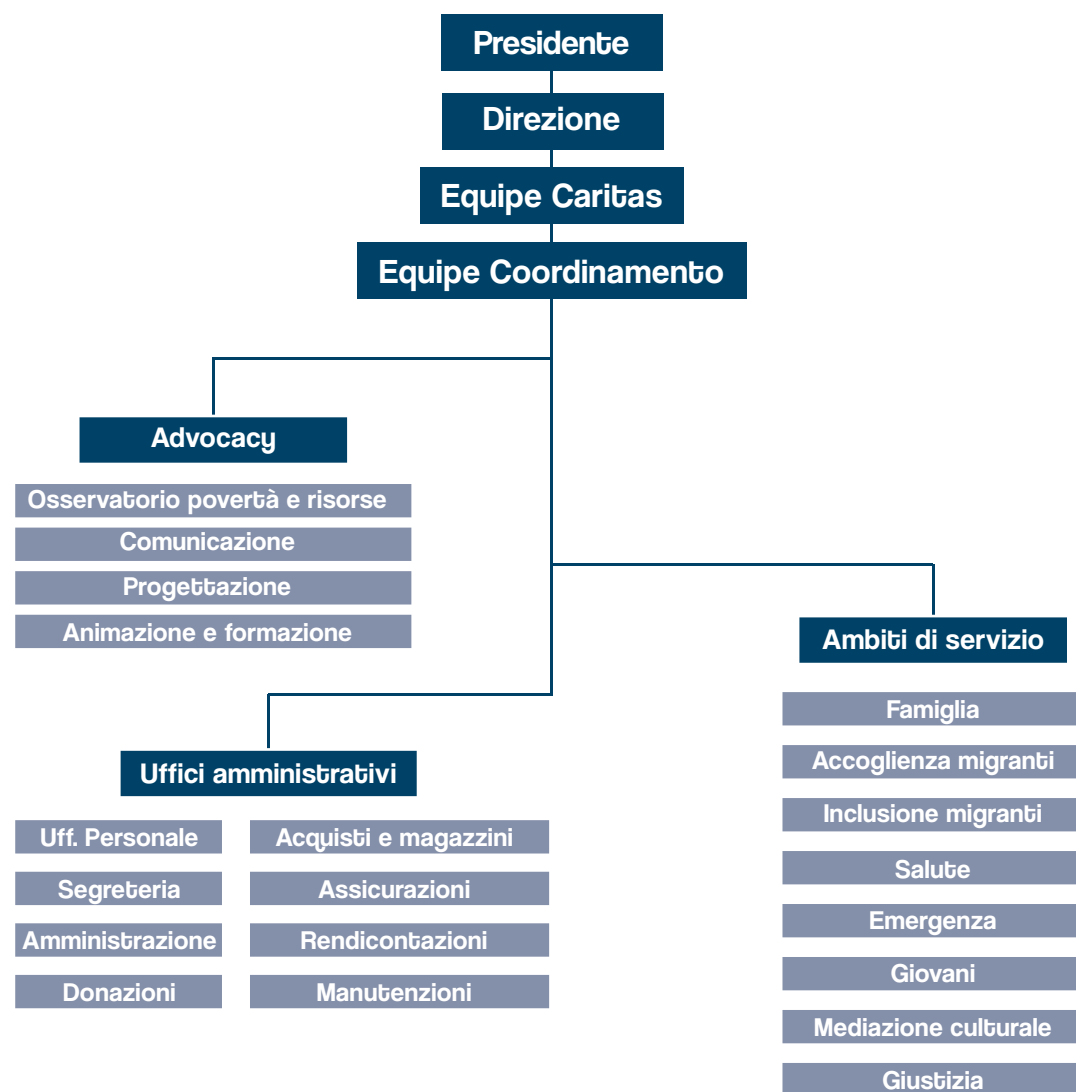

## 3.4 Sedi e strutture

### SEDE LEGALE

EPISCOPIO

Piazza Spirito Santo, 2 – Pescara

### SEDI OPERATIVE

#### CENTRO EMMAUS

Composto da 4 plessi, è sede degli uffici direzionali e amministrativi nonché del centro diurno “El Pelè” e di un centro SAI e di un CAS per uomini.

Strada Colle San Donato, 56 – Pescara

tel. 085.451 03 86

e-mail: [info@caritaspescara.it](mailto:info@caritaspescara.it)

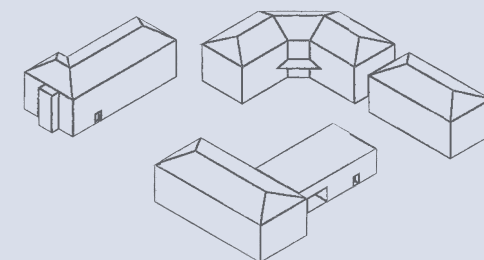

#### CITTADELLA DELL'ACCOGLIENZA “GIOVANNI PAOLO II”

Sede della mensa pescarese, della pronta e prima accoglienza notturna e della seconda accoglienza.

Via Alento, 39 – Pescara

tel. 085.431 50 35

e-mail: [cittadella@caritaspescara.it](mailto:cittadella@caritaspescara.it)

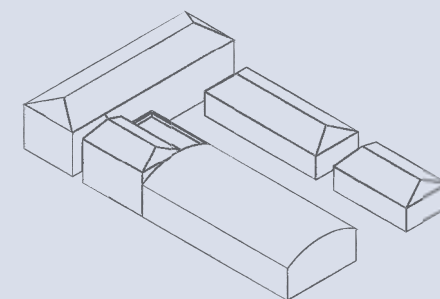

#### CENTRO SAI MSNA

Centro di accoglienza per Minori Stranieri non accompagnati

Via del Santuario, 160 – Pescara

tel. 377 336 3681

e-mail: [info@caritaspescara.it](mailto:info@caritaspescara.it)

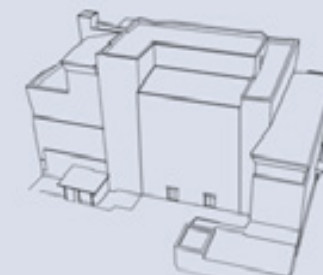

### **CENTRO D'ASCOLTO "GESÙ MISERICORDIOSO"**

Luogo degli incontri per i colloqui di conoscenza e accompagnamento e del servizio docce.

c/o Centro Servizi per l'Inclusione  
Via Gran Sasso, 59 – Pescara  
tel. 085 . 692 12 92  
e-mail: [centroascolto@caritaspescara.it](mailto:centroascolto@caritaspescara.it)



### **CASA DELL'ACCOGLIENZA "MADRE TERESA DI CALCUTTA"**

La struttura è la sede di una mensa e di un Emporio della Solidarietà nel Comune di Montesilvano (Pe).

Corso Umberto, 658 – Montesilvano (Pe)  
tel. 085 . 47 11 087  
e-mail: [emporio.montesilvano@caritaspescara.it](mailto:emporio.montesilvano@caritaspescara.it)

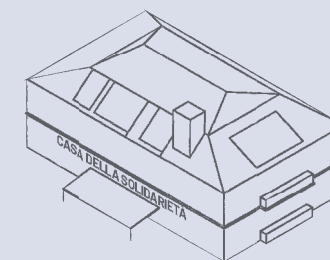

### **EMPORIO DELLA SOLIDARIETÀ "PAPA FRANCESCO"**

Luogo per l'accoglienza delle famiglie che vi accedono per la spesa.

Via Rubicone – Pescara  
tel. 085.432 20 50  
e-mail: [emporio@caritaspescara.it](mailto:emporio@caritaspescara.it)

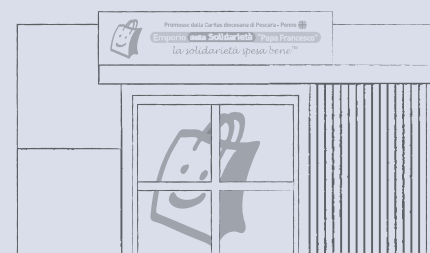

### **LAPE DREAM**

Sede di un centro SAI per donne spesso accompagnate da minori.

Via Stradonetto, 50 – Pescara  
tel. 085.69 10 33  
e-mail: [lapedream@caritaspescara.it](mailto:lapedream@caritaspescara.it)

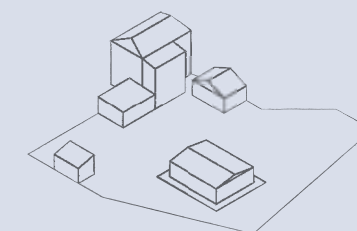

### **CASA FAMIGLIA "IL SAMARITANO"**

È la struttura che accoglie gli utenti con diagnosi di HIV/AIDS ed in particolari condizioni di fragilità socio-economica.

Via Caboto, 49 – Pescara  
tel. 085.451 68 47  
e-mail: [casafamiglia@caritaspescara.it](mailto:casafamiglia@caritaspescara.it)

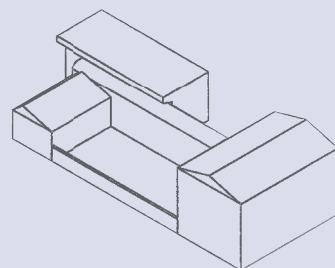

### **CENTRO IO APPRENDO**

Centro specialistico e multidisciplinare, attività di potenziamento e supporto allo studio per DSA e BES, sede delle attività del progetto "IoAPPrendo".

Via Monte Petroso, 6/8 – Pescara  
tel. 393.815 6789  
e-mail: [info.ioapprendo@caritaspescara.it](mailto:info.ioapprendo@caritaspescara.it)

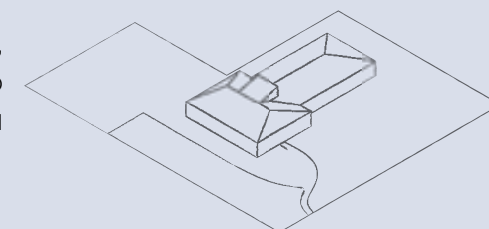

### **CENTRO DI ACCOGLIENZA STRAORDINARIA DI MOSCUFO**

Sede di un CAS per migranti uomini.

Via C. Colombo, 62 – Moscufo (Pe)  
e-mail: [info@caritaspescara.it](mailto:info@caritaspescara.it)

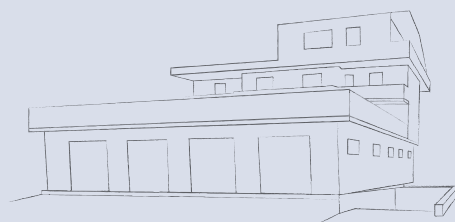

## 3.5 Parco mezzi

2

### FURGONI

Per trasporto merci e materiale alimentare non deperibile



2

### FURGONI FRIGO

Per ritiro e trasporto donazioni di alimenti freschi

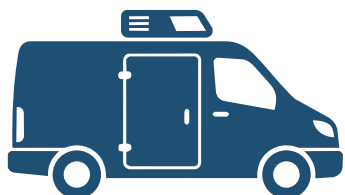

5

### VAN

Per spostamenti e accompagnamenti di gruppi come i bambini del centro diurno El Pelè e gli accolti presso centri SAI e CAS



2

### MINI VAN

Per trasporto persone e merci

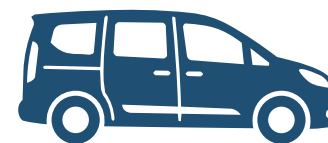

6

### AUTOMOBILI

Per spostamenti del personale e accompagnamenti di accolti



1

### CAMPER

Per servizio di Unità di Strada



# 3.6 Gli stakeholder

Nel 2025 hanno contribuito a sostenere economicamente i nostri servizi, progetti ed opere sul territorio:

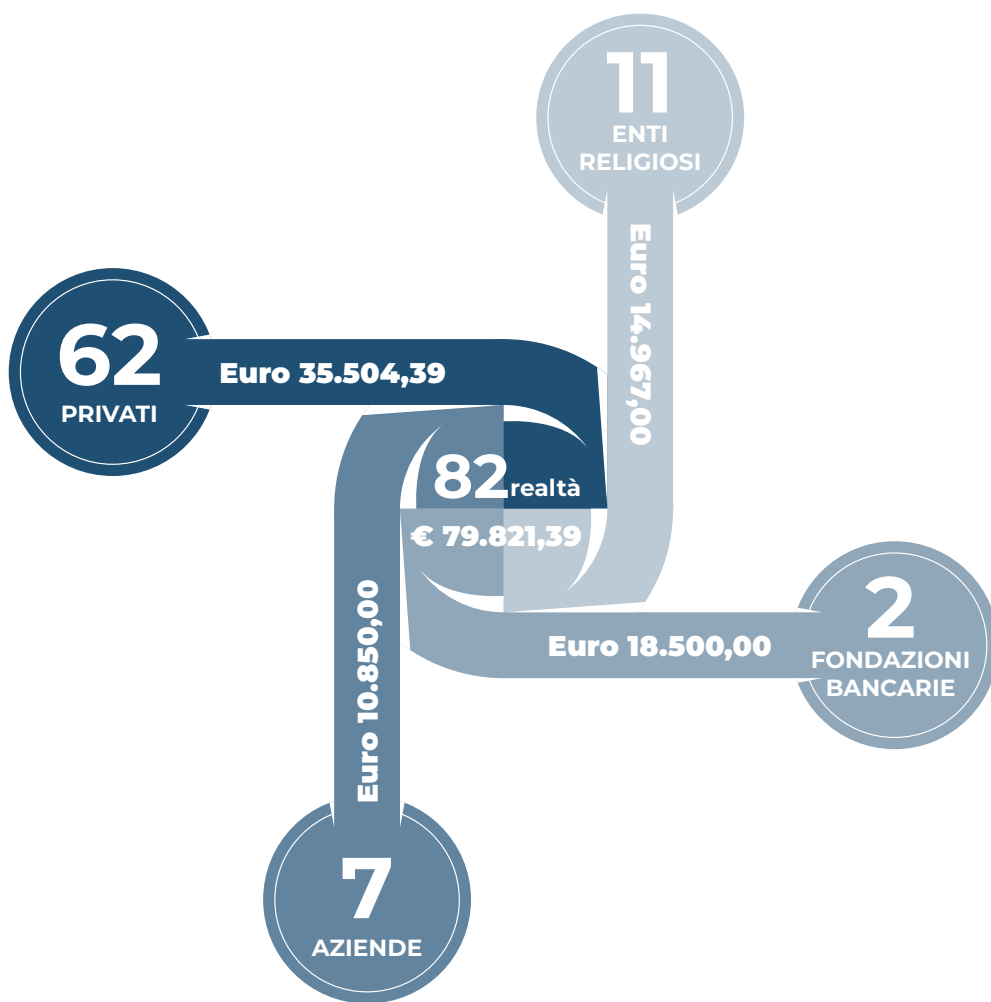

A tutte queste realtà va il nostro più sentito ringraziamento per la sensibilità e la solidarietà dimostrate.

## 3.6.1 Partner, collaboratori e rete sociale

Per portatori di interesse, o stakeholder, si intendono tutti i soggetti, individui od organizzazioni, coinvolti direttamente e indirettamente nell'azione della Fondazione Caritas, e le cui azioni o reazioni a loro volta ne influenzano l'operato.

Qui, insieme ad accolti, volontari e operatori, rientrano anche tutte quelle realtà suddivise tra ambito ecclesiale, enti pubblici, fondazioni di origine bancaria, istituti scolastici e Università, enti del Terzo settore, associazioni, cooperative sociali e aziende che a vario titolo hanno contribuito, collaborato o coinvolto la Fondazione Caritas in progettazioni, programmi e attività sul territorio.

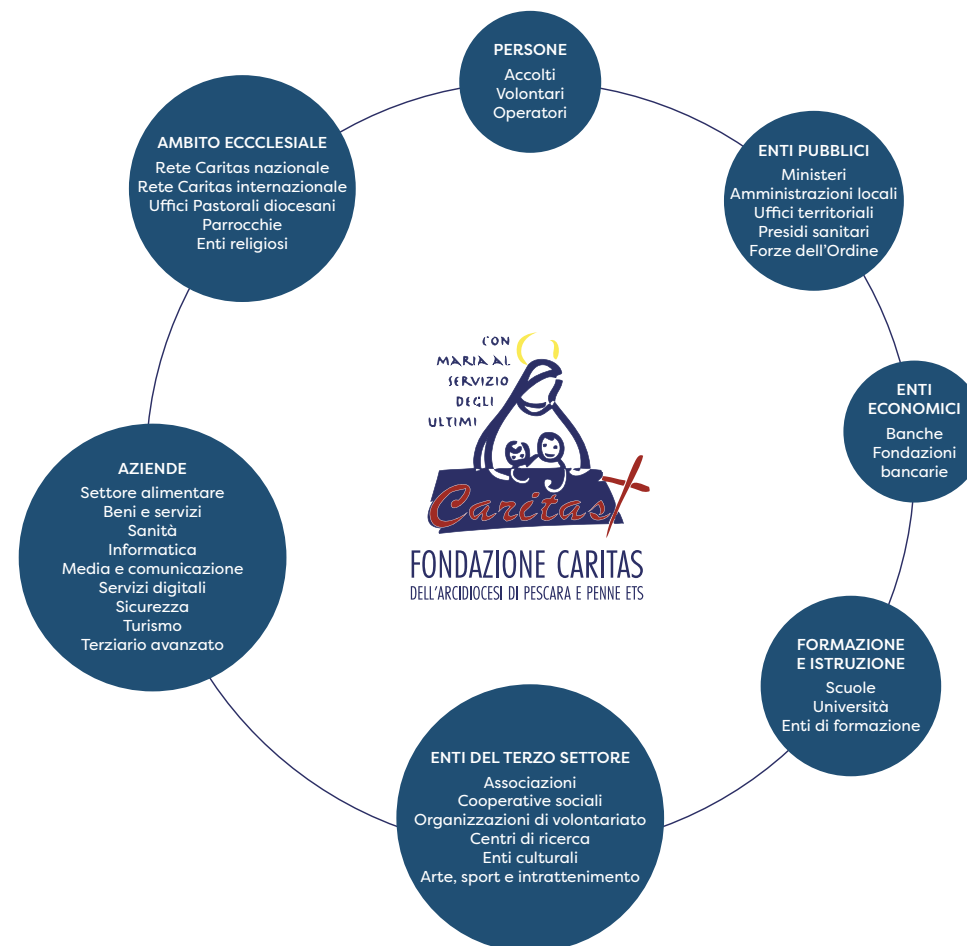



**4** PERSONE  
CHE OPERANO  
PER L'ENTE

# 4.1 Personale retribuito

Nel 2025 sono stati **134** i collaboratori retribuiti.

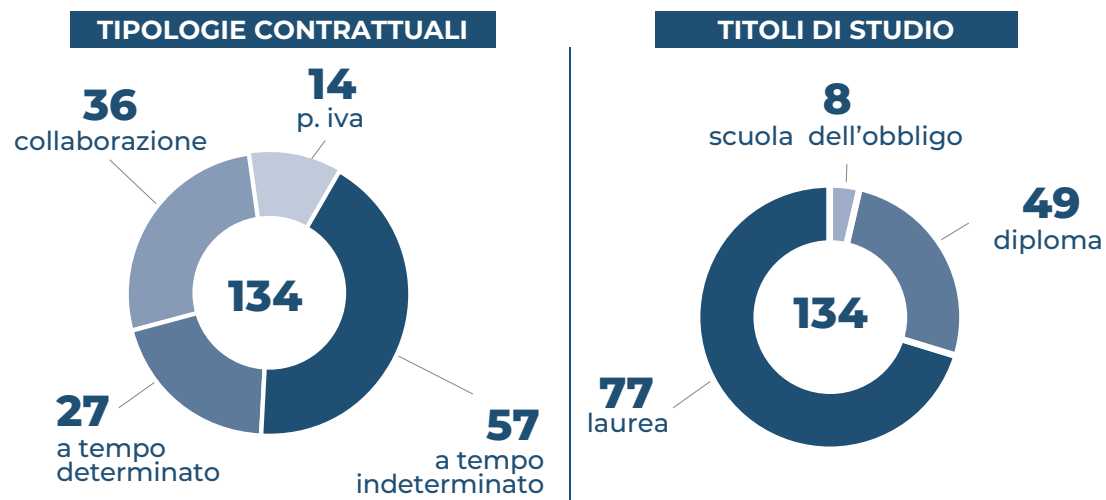

## 4.1.1 Contrasto del gender gap

La Fondazione Caritas è impegnata sul tema del contrasto al *gender gap*, dimostrando la predisposizione all'incentivazione del lavoro femminile e della parità salariale in ottemperanza anche della Direttiva UE 2023/970.

All'interno del personale retribuito le collaboratrici sono il 15% in più dei collaboratori, ricoprendo ruoli in tutti i livelli, dalle attività semplici all'amministrazione, passando anche per posizioni apicali di responsabilità e coordinamento di ambiti e servizi.

**FASCE DI ETÀ (TOT 134)**

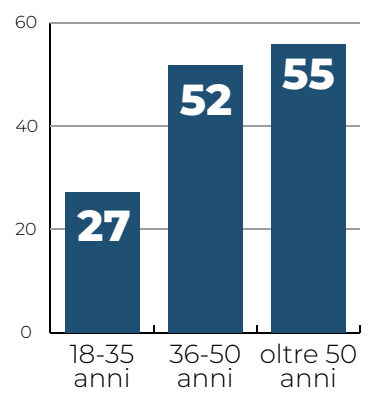

Totale imponibile sociale subordinati e collaboratori nel 2025

**1.766.141 €**

**PERSONALE PER GENERE (TOT 134)**

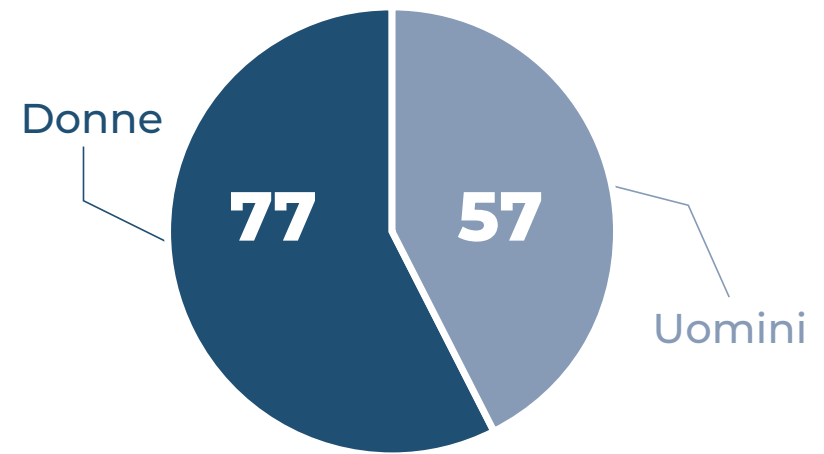

# 4.2 Personale volontario

Il personale volontario nel 2025, in servizio in diverse strutture e opere della Fondazione Caritas e proveniente da diverse realtà del territorio, è stato composto da **477** persone tra uomini e donne, **di cui 372 presso la Cittadella dell'Accoglienza "Giovanni Paolo II" e 105 presso altri servizi.**

I volontari, sia a gruppi che singoli, hanno svolto servizio alternandosi in base alle proprie disponibilità durante tutto l'anno.

## VOLONTARI IN CITTADELLA (TOT 372)

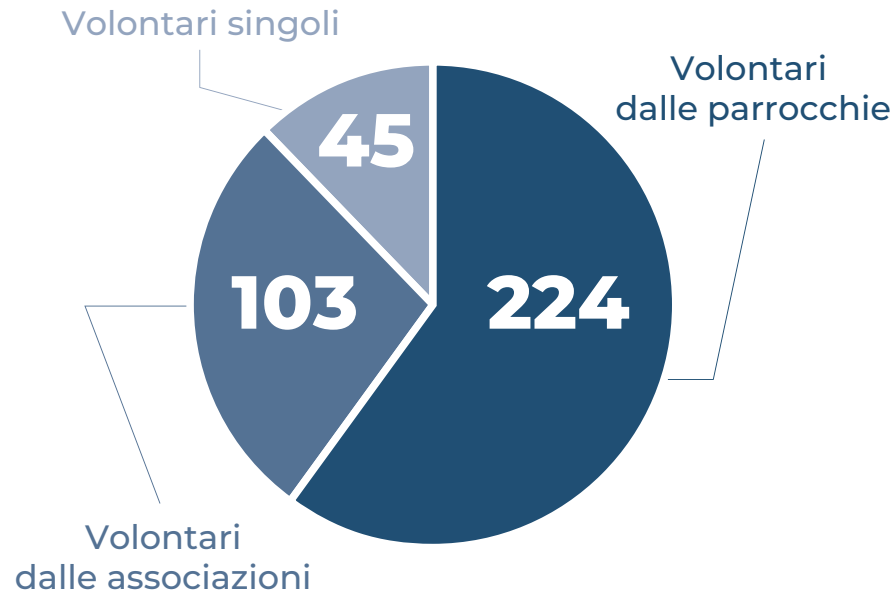

## VOLONTARI SU ALTRI SERVIZI (TOT 105)

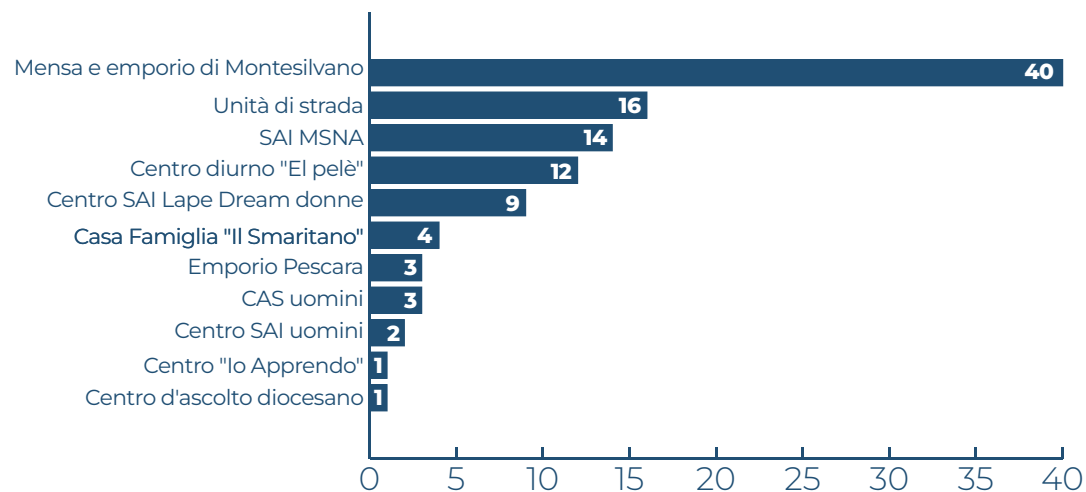

## 4.21 Corso base per nuovi/e volontari/e

Anche nel 2025 si sono svolte le attività legate ai corsi base per nuovi/e volontari/e con il programma **Cantieri di Gratuità** a cura dell'Area Animazione e Formazione.

Per l'Anno Pastorale 2024/25 il corso si è svolto nel mese di febbraio 2025 con **6 incontri** a cui hanno partecipato **45 persone**.

Nell'ottobre 2025, poi, il programma Cantieri di Gratuità ha aperto l'Anno Pastorale 2025/26 nei mesi di ottobre e novembre 2025 aggiungendo al consueto corso base, che ha visto in **6 incontri 34 partecipanti**, altri due momenti di formazione dedicati in particolare ai/alle volontari/e già impegnati nei servizi della Fondazione Caritas:

- Corso su ascolto e *advocacy*: **4 incontri** con **46 partecipanti**
- Corso sul sistema di raccolta dati *OspoWeb* e gestione degli aspetti relativi alla *privacy*: **2 incontri** con **20 partecipanti**





# 5 GLI OBIETTIVI E LE ATTIVITÀ SVOLTE



## 5.1 Emergenze

Si tratta dell'ambito che affronta le povertà estreme sul territorio dell'Arcidiocesi di Pescara-Penne attraverso i servizi mensa, accoglienza notturna, supporto alimentare, docce e progettazioni di inclusione e re-inserimento sociale di persone senza dimora. I principali presidi sono rappresentati dalla Cittadella dell'Accoglienza "Giovanni Paolo II" - dove si trovano i servizi di mensa e dormitorio - e le docce Siloe nel territorio di Pescara. Nel territorio di Montesilvano (Pe) si trova la mensa ubicata presso la Casa della Solidarietà "Madre Teresa di Calcutta". In più l'ambito Emergenze coordina il servizio di Unità di strada per senza dimora nell'area metropolitana Pescara - Montesilvano (Pe) fino al confine con Francavilla al Mare (Ch).

**BENEFICIARI PRINCIPALI E SECONDARI:** persone in condizione di povertà assoluta e/o relativa.

**AZIONI:** attività di assistenza di primo livello per rispondere ad esigenze materiali e alimentari di prima necessità.

### SERVIZIO MENSA

Distribuzione pasti e accoglienza presso la Cittadella dell'Accoglienza "Giovanni Paolo II" di Pescara e la Casa della Solidarietà "Madre Teresa di Calcutta" di Montesilvano (Pe).

Pasti totali distribuiti: 95.441 (Pescara 70.254 - Montesilvano 25.187)  
 Persone beneficiarie totali: 996 (Pescara 840 - Montesilvano 156)

#### ACCOLTI BENEFICIARI PER GENERE (TOT. 996)

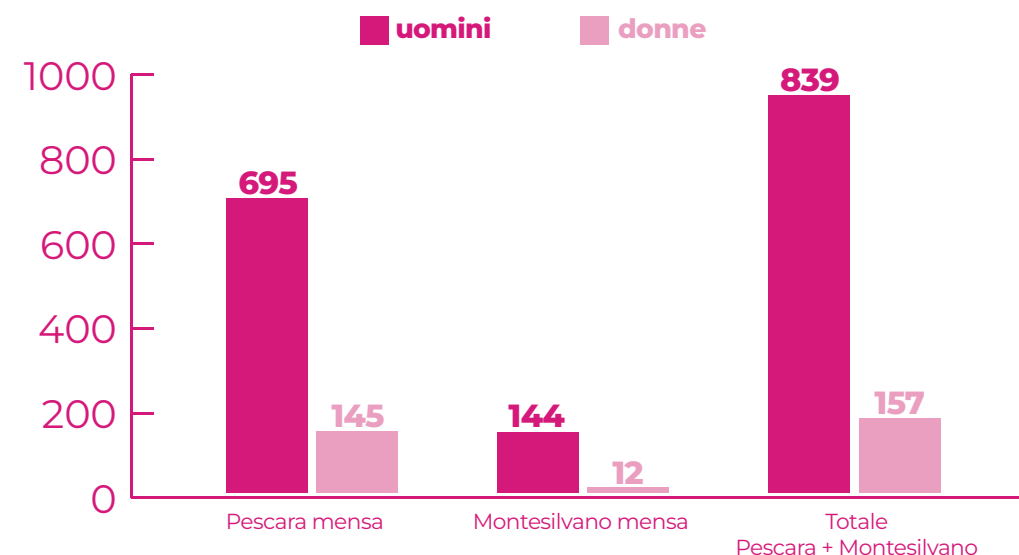

#### ACCOLTI BENEFICIARI PER NAZIONALITÀ (TOT. 996)

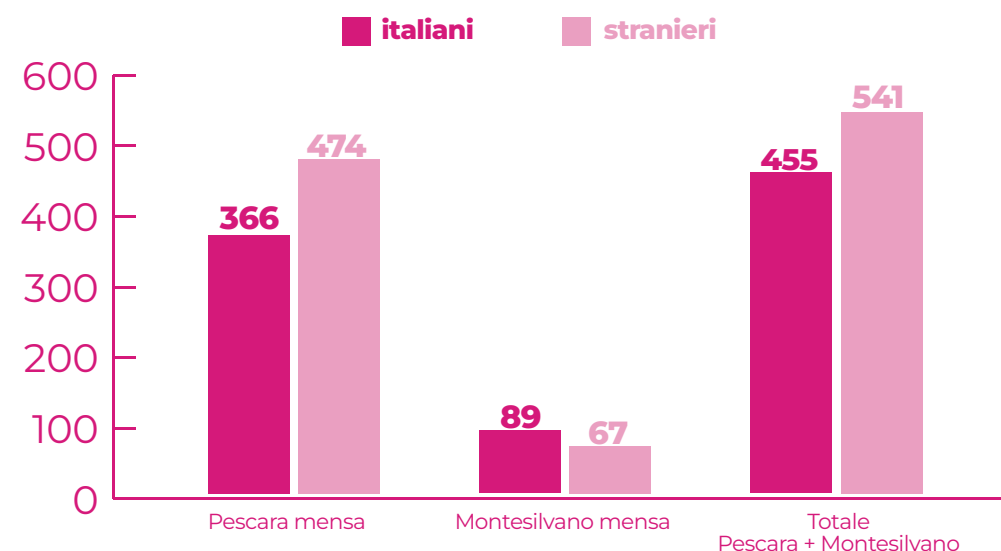

## ACCOGLIENZA NOTTURNA

L'accoglienza notturna, svolta presso la Cittadella dell'Accoglienza "Giovanni Paolo II", offre pernottamenti a persone senza dimora. L'accoglienza ha un periodo continuativo di 28 giorni con possibilità di rinnovo in relazione a particolari situazioni e a eventuali partecipazioni a progettazioni individualizzate per l'uscita dalla condizione di fragilità e marginalità.

Totale persone accolte: 291 (uomini 266 - donne 25)

### PERSONE IN ACCOGLIENZA NOTTURNA PER GENERE E NAZIONALITÀ (TOT. 291)

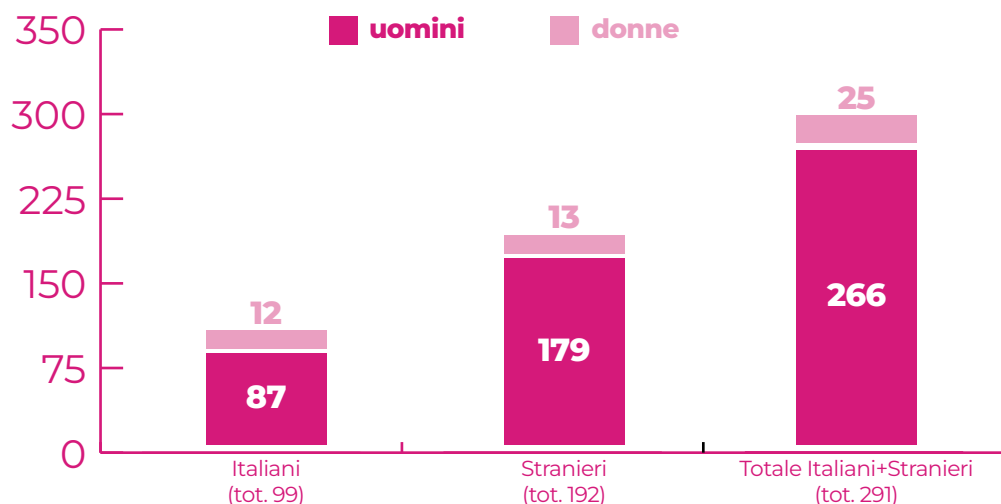

### PERSONE IN ACCOGLIENZA NOTTURNA PER FASCIA D'ETÀ (TOT. 291)

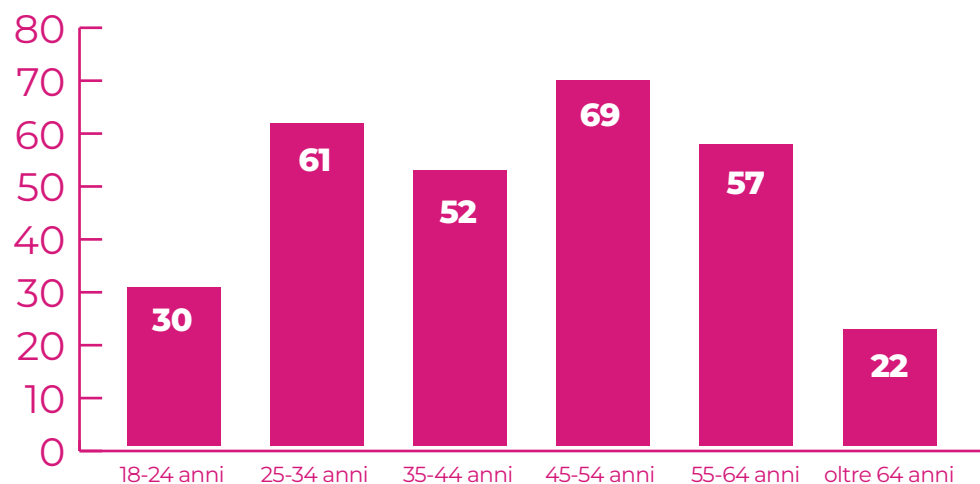

## UNITÀ DI STRADA

Servizio di prossimità per persone senza dimora nell'area metropolitana Pescara - Montesilvano fino al confine con Francavilla al Mare (Ch). L'Unità di Strada, attraverso l'incontro, offre ascolto, orientamento e accompagnamenti sociali e sanitari.

Persone incontrate: 160

Contatti effettuati: 1.382

Numero uscite nel 2025: 50

Volontari coinvolti: 18

### PERSONE INCONTRATE PER NAZIONALITÀ (TOT. 160)

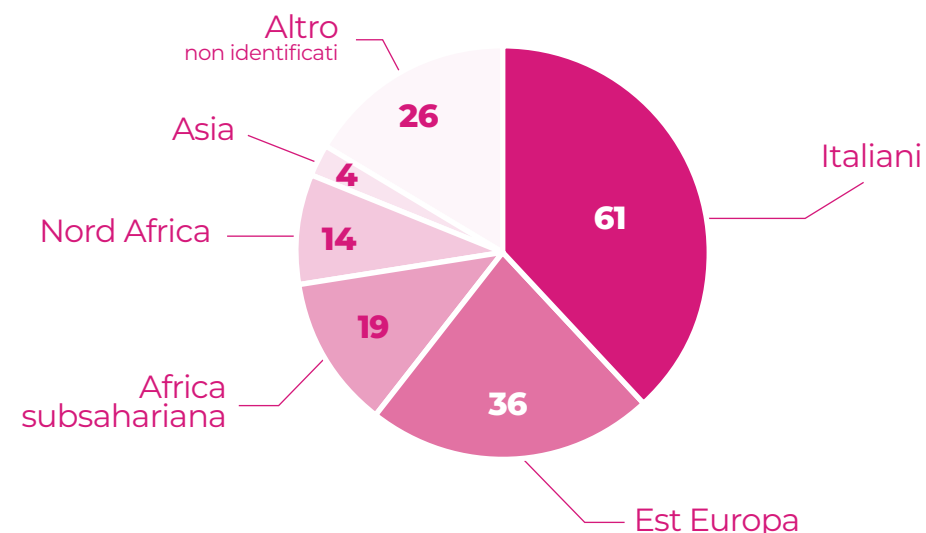

## SERVIZIO DOCCE

Servizio di doccia e lavanderia per persone senza dimora c/o Docce Siloe, finanziato dal Comune di Pescara nell'ambito del Bando Periferie.

Totale accessi: 4.675

### ACCESSI PER GENERE (TOT. 4.675)

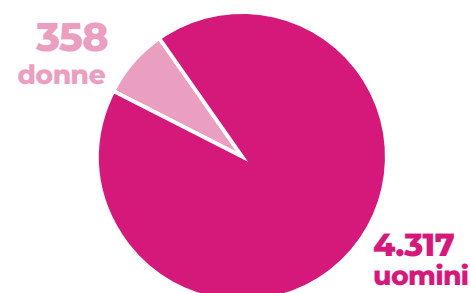

### ACCESSI PER NAZIONALITÀ (TOT. 4.675)

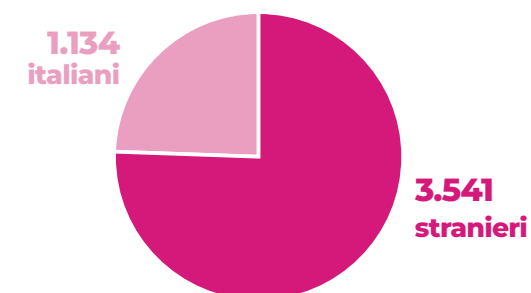

### POINT 3

Il progetto P.O.I.N.T. – Percorsi di Orientamento e Integrazione – giunto alla sua terza edizione, ha sostenuto e accompagnato persone senza dimora con particolari fragilità inerenti alla salute mentale, attraverso l'attivazione di servizi relativi al recupero dell'autonomia, alla salute, alla ricerca abitativa e all'inserimento socio-lavorativo.

Totale persone beneficiarie: 63

**BENEFICIARI PER GENERE (TOT. 63)**

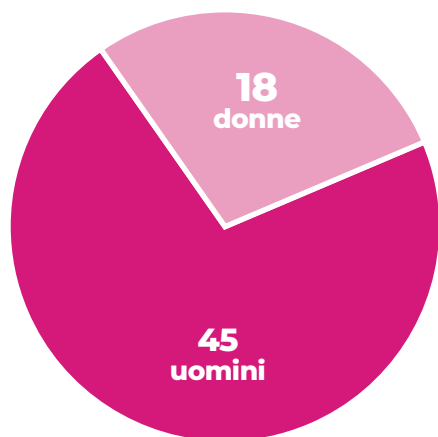

**BENEFICIARI PER FASCIA DI ETÀ (TOT. 63)**

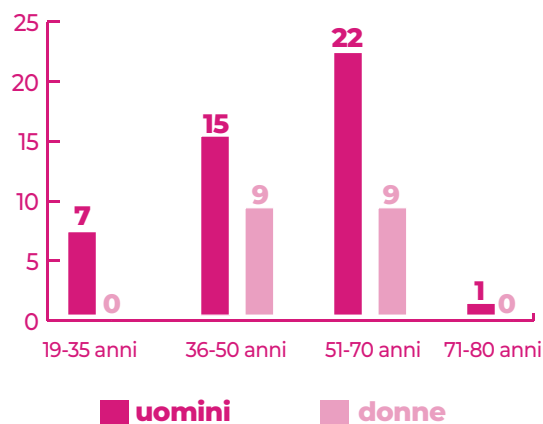

#### TIPO DI SERVIZIO

#### NUMERO DI EROGAZIONI

Primo colloquio	63
Laboratori	33
Housing Led	5
Orientamento lavorativo	10
Consulenza legale	10
Sostegno economico	27
Avvio tirocinio/lavoro	3
Accompagnamento sanitario	6
Progettualità condivisa con i Servizi Sociali	5



## 5.2 Famiglia

Si tratta dell'ambito che si occupa di fornire un sostegno globale alle famiglie in condizioni di fragilità sociale ed economica. Attraverso l'ascolto, l'accesso ai servizi, la progettazione individualizzata, il sostegno alimentare, lavorativo ed educativo. L'ambito Famiglia è attivo con diverse opere segno e progetti in collaborazione con enti del terzo settore, amministrazioni locali e associazioni. L'ambito Famiglia si occupa anche di offrire sostegno e accompagnamento a minori attraverso azioni di contrasto alla povertà educativa.

**BENEFICIARI PRINCIPALI E SECONDARI:** famiglie e singoli individui in condizioni di fragilità socio-economica, minori.

**AZIONI:** attività di ascolto, indirizzo e accompagnamento ai servizi territoriali; presa in carico individualizzata; percorsi di inclusione socio lavorativa sul territorio; contrasto alla deprivazione materiale ed alimentare; contrasto alla povertà educativa.

## CENTRO D'ASCOLTO DIOCESANO

Luogo di accoglienza e ascolto per persone e famiglie in stato di fragilità economica e sociale, il Centro d'Ascolto diocesano, situato c/o il Centro Servizi per l'Inclusione del Comune di Pescara, è un importante punto di riferimento per numerose attività di progettazione individualizzata a medio-lungo termine e di erogazione servizi e beni materiali.

Totale accessi per informazioni e colloqui sociali: 2.974

Totale persone beneficiarie degli interventi: 1.432

Bisogni rilevati: 4.032 (media di 2,8 bisogni per ogni accolto)

### % DI FREQUENZA DEI BISOGNI RILEVATI

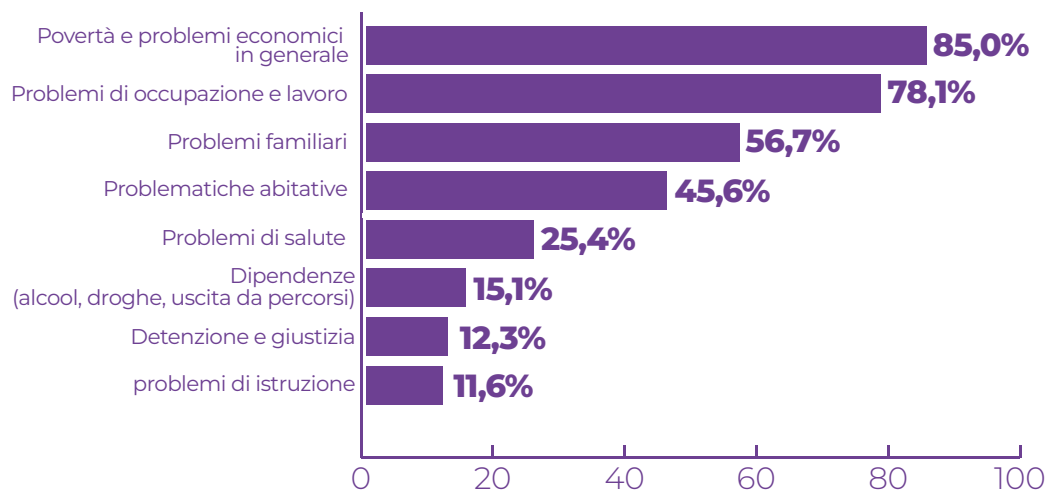

Il Centro d'Ascolto diocesano è riuscito a erogare in media **7,2** interventi per ogni accolto.

## EMPORI DELLA SOLIDARIETÀ

Luoghi di accoglienza per famiglie e persone in stato di temporanea fragilità economica.

Gli Empori della Solidarietà sono realtà con le caratteristiche di piccoli supermercati in cui poter fare la spesa attraverso una tessera punti che permette di usufruire di prodotti alimentari, anche freschi, vestiario, prodotti per l'igiene personale e la pulizia della casa, materiali di cancelleria e per la scuola.

Gli Empori svolgono anche una funzione educativa e di aggregazione sociale attraverso la periodica organizzazione di incontri formativi ed eventi conviviali.

Sul territorio diocesano sono attive 3 strutture nei Comuni di Pescara, Montesilvano (Pe) e Penne - Parrocchia di San Domenico (Pe), gestite dall'Associazione "Spazi di Prossimità ODV", realtà associativa direttamente collegata alla Caritas diocesana di Pescara-Penne.

L'Emporio della Solidarietà "Papa Francesco" di Pescara è inserito nel programma "Misure di sostegno alimentare e lotta allo spreco" inserito nel Piano Sociale Distrettuale del Comune di Pescara 2023-2025.

Totale nuclei familiari beneficiari: 460

(Pescara 136 - Montesilvano 218 - Penne 106)

Totale persone beneficiarie: 1.499

(Pescara 368 - Montesilvano 872 - Penne 259)

Totale spese effettuate nel 2025: 4.174

(Pescara 1.015 - Montesilvano 2.610 - Penne 549)

In media generale ogni nucleo familiare ha effettuato 8,2 spese (Pescara 7,5 - Montesilvano 12 - Penne 5,2)

### ACCOLTI NEGLI EMPORI DELLA SOLIDARIETÀ

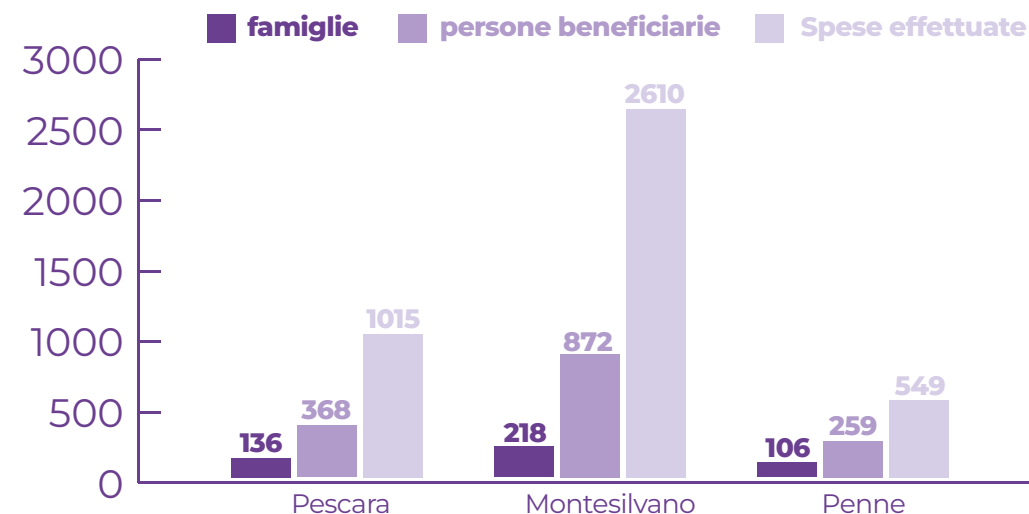

## PIS E PRINS

Programmi di Pronto Intervento Sociale erogati dai Comuni di Pescara e Montesilvano (Pe).

Il PIS è riferito a fondi stanziati direttamente dalle amministrazioni comunali; il PRINS, invece, è realizzato grazie al budget messo a disposizione dal "Fondo povertà" del Ministero del Lavoro e delle Politiche Sociali.

Entrambe le dotazioni sono gestite dai Comuni di Pescara e Montesilvano che, di concerto con la Fondazione Caritas, individuano i beneficiari che poi quest'ultima prende in carico per il sostegno economico e l'attivazione di servizi.

Persone totali sostenute col PIS: 696 (Pescara 474 - Montesilvano 222)

Persone totali sostenute col PRINS: 117 (Pescara 50 - Montesilvano 67)

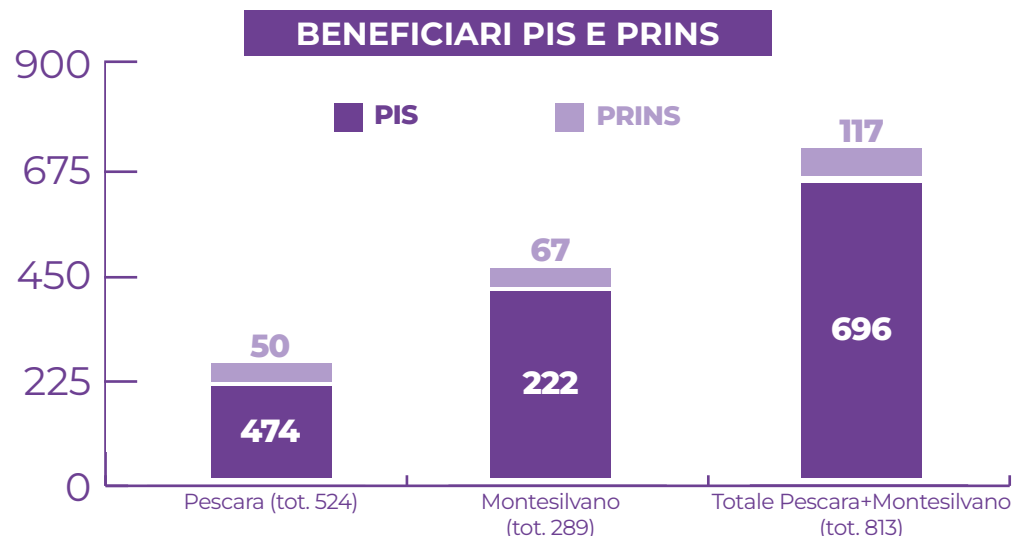

### BENEFICIARI PER NAZIONALITÀ PIS+PRINS (TOT. 813)

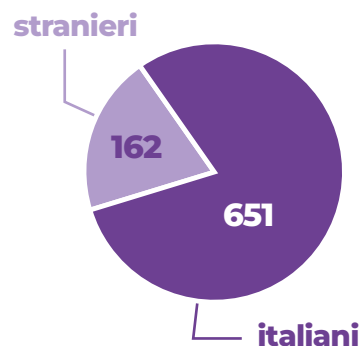

## INTERVENTI EROGATI CON PIS

PESCARA		MONTESILVANO	
AFFITTI E ASSIMILATI:	125	AFFITTI E ASSIMILATI:	117
ALIMENTI:	1	UTENZE:	213
UTENZE:	874	ASSISTENZA SANITARIA E ASSIMILATI:	1
ASSISTENZA SANITARIA E ASSIMILATI:	23	PERNOTTI:	11
PERNOTTI:	47	BIGLIETTI VIAGGIO:	1
BIGLIETTI VIAGGIO:	6	SPESE SCOLASTICHE E ASSIMILATI:	2
SPESE SCOLASTICHE E ASSIMILATI:	12	FUNERALI:	5
FUNERALI:	5	VARIE:	14
VARIE:	8		

## INTERVENTI EROGATI CON PRINS

PESCARA		MONTESILVANO	
ASSISTENZA SANITARIA E ASSIMILATI:	12	AFFITTI E ASSIMILATI:	17
PERNOTTI:	44	ALIMENTI:	1
VARIE:	3	UTENZE:	16
		ASSISTENZA SANITARIA E ASSIMILATI:	25
		PERNOTTI:	87
		BIGLIETTI VIAGGIO:	1
		VARIE:	1

## EL PELÈ

Centro diurno per minori tra i 6 e i 13 anni segnalati dai Servizi Sociali del Comune di Pescara.

Servizio inserito nel Piano Sociale Distrettuale del Comune di Pescara 2023-2025.

Minori che hanno frequentato nel 2025: 21 (maschi 12 - femmine 9)

### MINORI ACCOLTI PER GENERE E NAZIONALITÀ (TOT. 21)

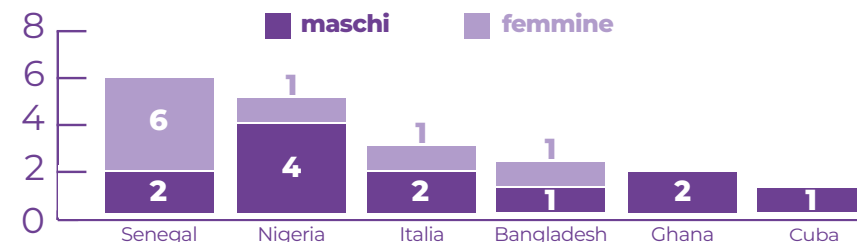

Nel corso dell'anno sono stati svolti **3** laboratori con partner esterni e **8** uscite didattico-ricreative.

## IO APPRENDO

Centro Specialistico Multidisciplinare per bambini/e e ragazzi/e con Bisogni Educativi Speciali (BES) e Disturbi Specifici dell'Apprendimento (DSA). Servizio svolto in collaborazione con la Fondazione Papa Paolo VI di Pescara.

Beneficiari totali: **32** (maschi 16 – femmine 16)

Numero di servizi erogati: **56**

### BENEFICIARI PER GENERE E FASCIA D'ETÀ (TOT. 32)

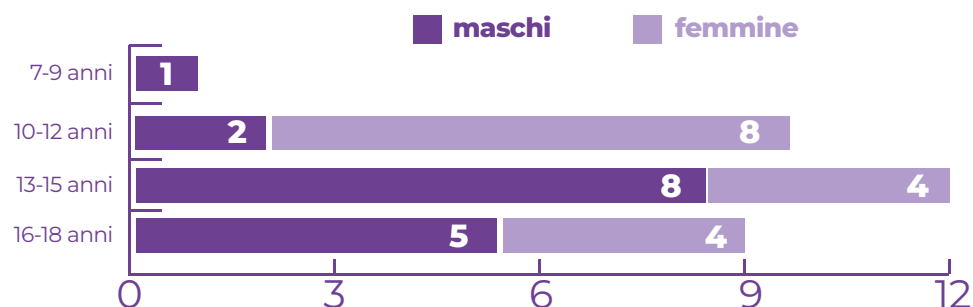

### SERVIZI OFFERTI

### NUMERO BENEFICIARI

Servizi offerti	Numero beneficiari		
	M	F	tot.
Doposcuola specialistico	16	16	32
Potenziamento cognitivo	3	7	10
Laboratori	2	5	7
Valutazione Fondazione Papa Paolo VI	2	5	7
<b>Numero totale di interventi</b>	<b>23</b>	<b>33</b>	<b>56</b>

## AGOR.ED

Il progetto, inserito nel Piano Sociale Distrettuale del Comune di Pescara 2023-2025, è rivolto agli Istituti Comprensivi del capoluogo adriatico. Le attività che svolge hanno lo scopo di prevenire la povertà educativa, favorire l'integrazione dei minori portatori di specifici bisogni nel gruppo classe, potenziare le relazioni tra scuola, famiglia e territorio, implementare i percorsi scolastici con attività complementari, prevenire il fenomeno della dispersione scolastica.

Il progetto è realizzato con il supporto della Cooperativa Sociale Orizzonte e della Fondazione Papa Paolo VI.

Istituti Comprensivi aderenti: **6**

Classi beneficiarie: **18**

Alunni partecipanti: **374**

Insegnanti coinvolti: **41**

Genitori coinvolti: **36**

Alunni beneficiari di attività di doposcuola: **17**

## TALENT GARDEN

La Fondazione Caritas è partner del progetto TALENT GARDEN, selezionato dall'Impresa Sociale "Con i bambini" nell'ambito del Fondo per il contrasto della povertà educativa minorile, che si occupa di disagio giovanile e devianze in un quartiere periferico di Pescara. Il progetto è rivolto a ragazzi dai 10 ai 17 anni. Il ruolo della Fondazione Caritas si concretizza nel lavorare su mappatura e animazione del quartiere Rancitelli/Villa del Fuoco con un'attenzione particolare nei confronti del Parco dell'Infanzia, luogo in cui è stato aperto un Centro di Aggregazione Giovanile.

Gli interventi sviluppati da Caritas per il progetto nel 2025 sono stati relativi all'attività di mappatura del territorio e agli incontri informativi e di coinvolgimento con le associazioni, le parrocchie, le scuole e altri soggetti attivi nell'area di riferimento.

Incontri informativi e di coinvolgimento svolti: **16**

## NUMERO INCONTRI PER CATEGORIA

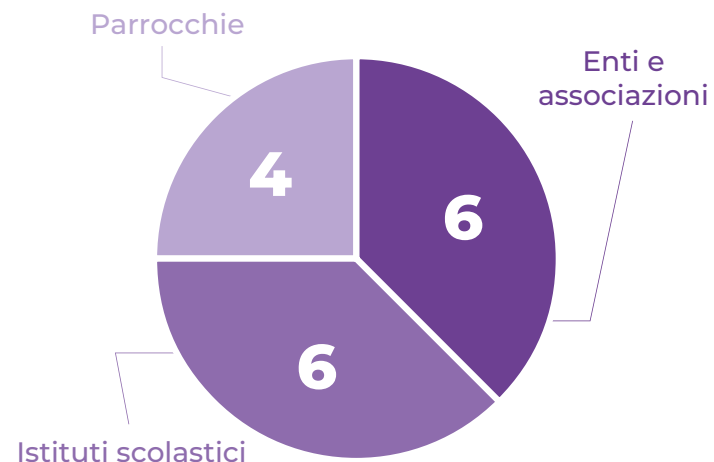

## ARIA E AGORÀ

Fondazione Caritas è stata partner dei progetti di inclusione ARIA e AGORÀ - Stella Maris, promossi dall'Azienda Speciale per i Servizi Sociali del Comune di Montesilvano (Pe), rivolti a persone disoccupate o inoccupate, anche con fragilità, per l'orientamento lavorativo e formativo e l'inserimento in tirocini e borse lavoro, all'interno di realtà private e pubbliche del territorio.

Per il progetto ARIA: attivati **8** tirocini di inclusione e **19** Borse lavoro in collaborazione con il CSM di Pescara Nord  
Per il progetto AGORÀ: attivati **29** tirocini di inclusione

## ACCOMPAGNA UNA FAMIGLIA

Il Progetto, che ha coinvolto anche la Fondazione Caritas sul suo territorio, è nato da una collaborazione di Caritas Italiana con Fondazione Conad ETS e Fondazione Snam ETS, con il coinvolgimento di Fondazione Azione contro la Fame Italia Onlus, Fondazione AIRC per la Ricerca sul Cancro ETS, Fondazione Human Age Institute ETS, Fondazione per l'Educazione Finanziaria e al Risparmio, Ates Parma.

L'obiettivo è stato quello di sostenere le famiglie fragili negli ultimi passi verso l'autonomia, fornendo loro una formazione di base e un sostegno continuo in ambiti cruciali per l'inclusione sociale.

Nuclei familiari beneficiari: **10** (Italiani **5** - Stranieri **5**)

Ambiti di intervento: **4**

Ambiti di intervento affrontati attraverso incontri di formazione

- Educazione alimentare
- Educazione finanziaria
- Educazione energetica
- Orientamento al mondo del lavoro





## 5.3 Accoglienza migranti

Si tratta dell'ambito che si occupa dell'accoglienza di primo livello dedicata ai migranti richiedenti asilo, organizzata attraverso i C.A.S. (Centri di Accoglienza Straordinaria). Nell'ottica di un'accoglienza orientata all'inclusione sul territorio, i servizi dei C.A.S. offrono corsi di lingua italiana, assistenza legale e psicologica, servizi di prevenzione, accompagnamento ai servizi e iniziative per favorire l'inclusione socio-lavorativa degli accolti.

**BENEFICIARI PRINCIPALI E SECONDARI:** richiedenti asilo.

**AZIONI:** corsi di lingua italiana, assistenza legale e psicologica, servizi di prevenzione, accompagnamento ai servizi e iniziative per favorire l'inclusione socio-lavorativa dei richiedenti asilo accolti.

### C.A.S. EMMAUS-CITTADELLA E MOSCUFO (PE)

La Fondazione Caritas è attiva per la prima accoglienza dei migranti sul territorio con 3 strutture per uomini, 2 a Pescara presso il Centro Emmaus e la Cittadella dell'Accoglienza "Giovanni Paolo II", e un altro nel Comune di Moscufo (Pe).

Totale migranti accolti: 189 (Pescara 134 – Moscufo 55)

Nazionalità prevalente: **Bangladesh (39,7%)**

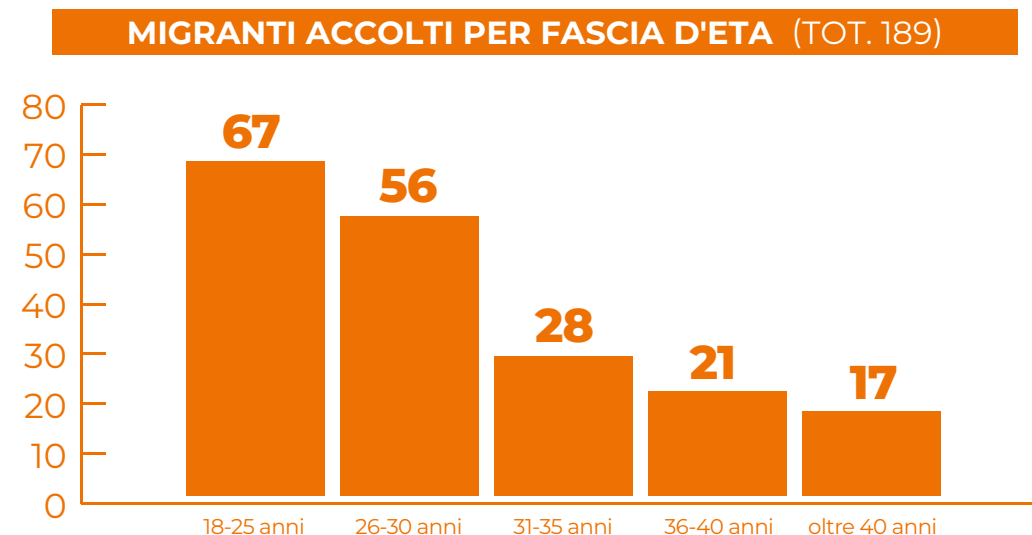
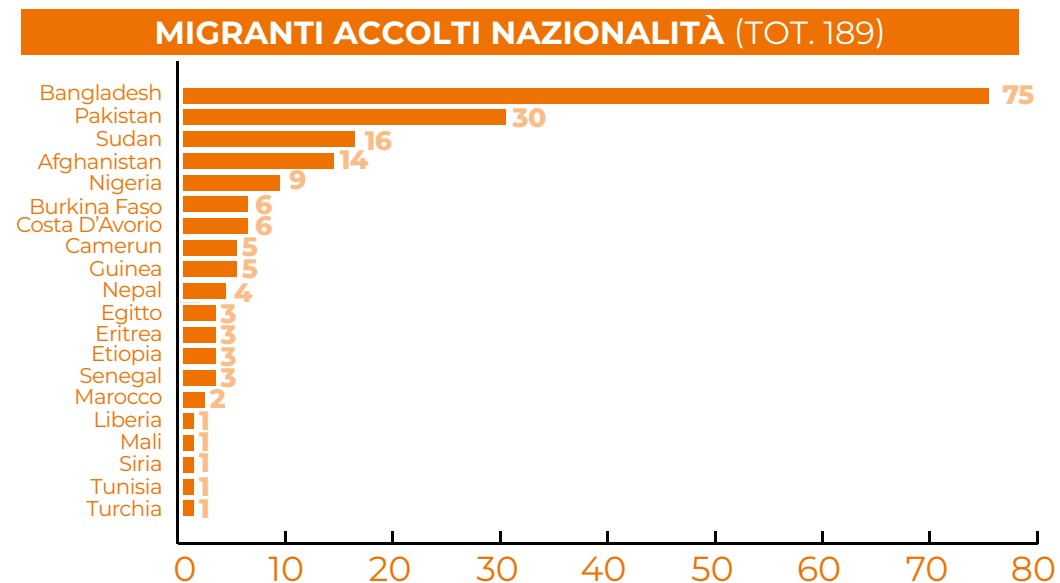



### CENTRI SAI ORDINARI LAPE DREAM UOMINI E DONNE

I centri SAI (Sistema Accoglienza e Integrazione del Ministero dell'Interno) sono luoghi di accoglienza e inclusione per rifugiati istituiti dai comuni. La Fondazione Caritas gestisce il centro Lape Dream in affidamento dal Comune di Pescara. Sul territorio sono presenti 2 strutture, una per uomini e un'altra per donne spesso con figli minori.

Totale migranti in inclusione SAI: **51** (uomini **33** - donne **18**)  
 Nazionalità prevalenti: **Bangladesh** per uomini (**36,4%**) - **Nigeria** per donne (**44,4%**)  
 Totale ore di formazione erogate: **2.022**

Sul totale uomini-donne, la fascia d'età prevalente è quella **26-30 anni**

## 5.4 Inclusione migranti

Si tratta dell'ambito che si occupa dell'inclusione sul territorio dei migranti che hanno ottenuto il riconoscimento di rifugiati attraverso il Sistema di Accoglienza e Integrazione (S.A.I.) e progetti a esso connessi, soprattutto relativi all'integrazione socio-lavorativa e abitativa e al contrasto dei fenomeni di sfruttamento lavorativo e sessuale. Nell'ottica di un'inclusione globale sul territorio, l'ambito offre servizi di protezione per il contrasto dei fenomeni di sfruttamento e tratta, di supporto alla ricerca di una sistemazione abitativa, di orientamento e sostegno per l'inclusione socio-lavorativa (attività formative e linguistiche), di assistenza legale e psicologica.

**BENEFICIARI PRINCIPALI E SECONDARI:** rifugiati, vittime di tratta, vittime di sfruttamento lavorativo, minori stranieri non accompagnati.

**AZIONI:** sistemi di protezione per il contrasto di fenomeni di sfruttamento, servizi di rafforzamento delle competenze lavorative, sociali e linguistiche, assistenza legale e psicologica, servizi di prevenzione, servizi di facilitazione dell'inclusione abitativa e socio-lavorativa.

### ACCOLTI SAI PER GENERE E NAZIONALITÀ (TOT. 51)

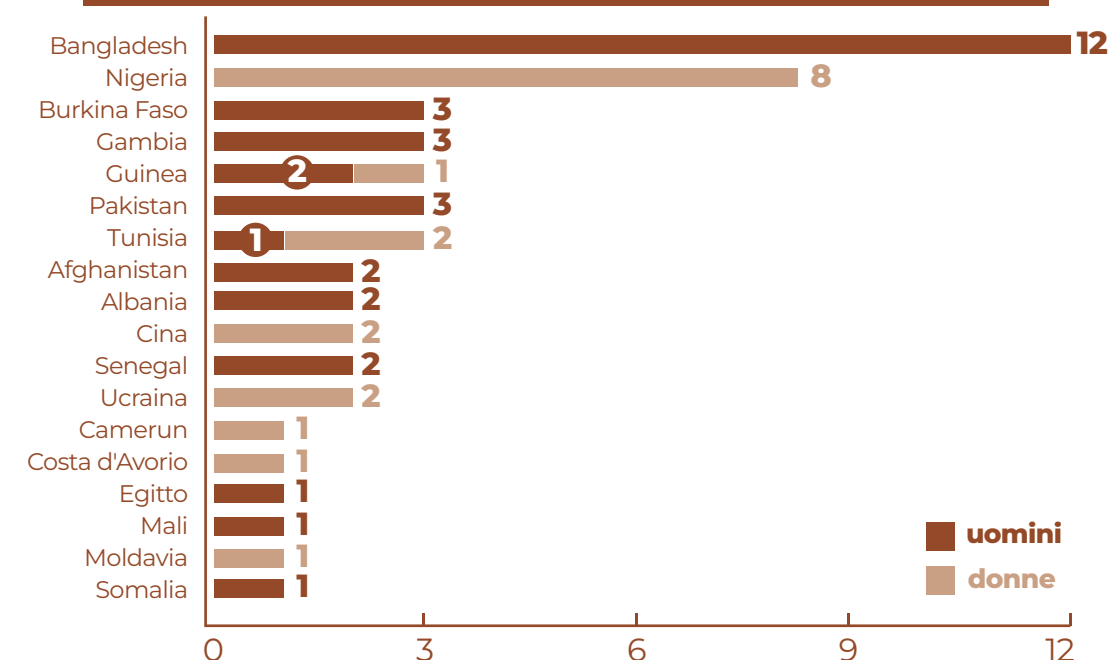

## ORE EROGATE PER CORSI DI FORMAZIONE

### Uomini

#### Corsi all'interno del centro

Corso di lingua e cultura italiana: **526 ore**  
 Corso per il conseguimento della patente di guida: **102 ore**

#### Corsi con enti esterni

Corso carrelisti: **12 ore**  
 Corso pizzaiolo: **20 ore**  
 Corso GOL per Qualifica saldatore ad arco elettrico: **256 ore**  
 Terzo anno del corso triennale per Operatore elettronico: **105 ore**  
 Laboratorio professionalizzante meccatronico: **97 ore**  
 Laboratorio di italiano A1: **24 ore**  
 Corso da operatore del benessere: **25 ore**

### Donne

#### Corsi all'interno del centro

Corso di lingua e cultura italiana: **512 ore**  
 Corso per il conseguimento della patente di guida: **111 ore**

#### Corsi con enti esterni

Corso pizzaiolo: **20 ore**  
 Corso estetista - make up: **108 ore**  
 Corso banconista: **36 ore**  
 Corso HACCP: **8 ore**  
 Laboratorio di italiano B1 - **60 ore**

## CENTRO SAI MSNA - MINORI STRANIERI NON ACCOMPAGNATI

La Fondazione Caritas gestisce a Pescara un centro SAI per Minori Stranieri Non Accompagnati che accoglie ragazzi tra i 16 e i 18 anni, offrendo accoglienza, tutela legale, scolarizzazione, formazione e integrazione a minori arrivati senza adulti di riferimento.

Totale minori stranieri accolti: **28** (tutti maschi)

Nazionalità prevalente: Egitto (**35,7%**)

Totale ore di formazione erogate: **564**

Numero attività pedagogiche, culturali e ricreative: **21**

### MINORI STRANIERI ACCOLTI PER NAZIONALITÀ (TOT. 28)

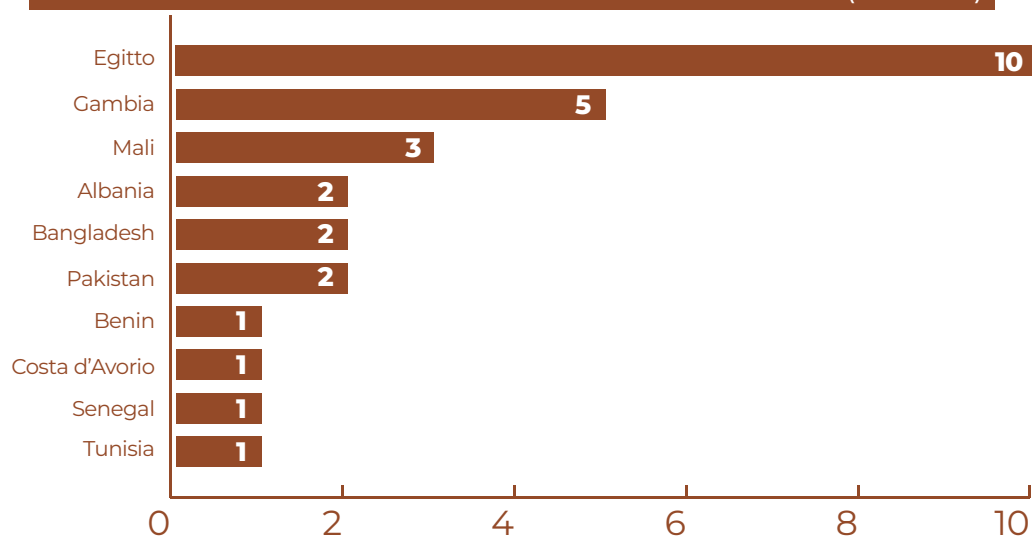

## ORE EROGATE PER CORSI DI FORMAZIONE

### Corsi all'interno del centro

Laboratorio falegnameria ed. 1: **8 ore**

Laboratorio falegnameria ed. 2: **9 ore**

Laboratorio pizzeria e panificazione: **20 ore**

Laboratorio violenza di genere: **2 ore**

Laboratorio emersione sfruttamento lavorativo: **2 ore**

### Corsi con enti esterni

Corso operaio polivalente in edilizia: **80 ore**

Corso saldatore: **40 ore**

Corso leFP "Operatore delle produzioni alimentari": **280 ore**

Corso leFP "Operatore alla logistica": **280 ore**

Corso leFP "Operatore elettrico": **280 ore**

Corso base giardinaggio: **55 ore**

Addetto alla manipolazione degli alimenti Regione Lazio: **8 ore**

Empowerment: **60 ore**

## ASIMMETRIE

Servizio di contrasto a tratta e sfruttamento per fini sessuali attraverso Unità di Strada, accoglienza, sportello antitratta e mappatura territoriale del fenomeno.

Il progetto Asimmetrie opera in complesso nella regione Abruzzo-Molise; la Fondazione Caritas svolge la sua azione nel territorio della diocesi di Pescara-Penne.

Personae incontrate con l'unità di Starda: **57**

(donne italiane **3** - donne straniere **54**)

Personae accolte in struttura protetta: **14**

(donne **10** - persone transessuali **4**)

Personae accolte presso sportello antitratta: **25**

(uomini **3** - donne **18** - persone transessuali **4**)

Personae contattate telefonicamente da annunci per prestazioni sessuali: **133**

## UNITÀ DI STRADA: INCONTRI E CONTATTI CON DONNE PER NAZIONALITÀ

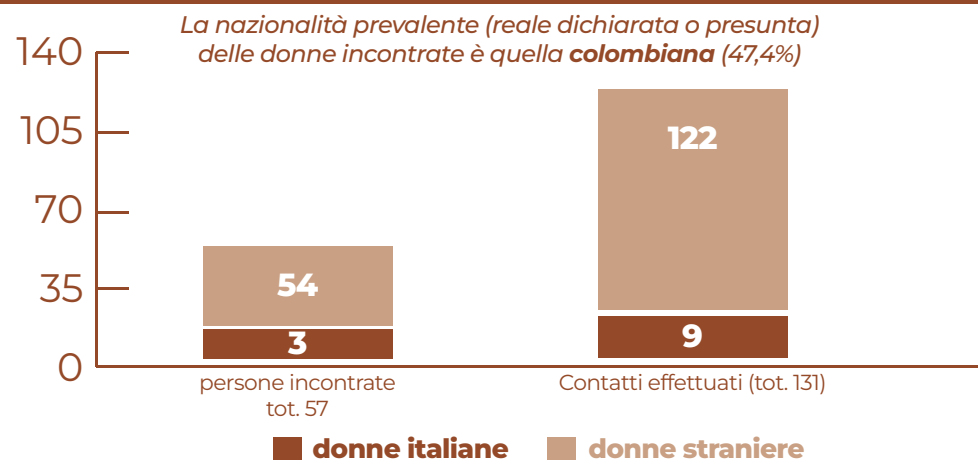

## ACCOGLIENZA E SPORTELLO ANTITRATTA: PERSONE PER GENERE

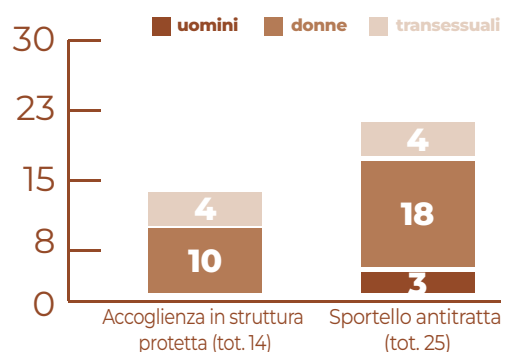

## MAPPATURA E CONTATTI TELEFONICI (TOT. 133 CONTATTI)

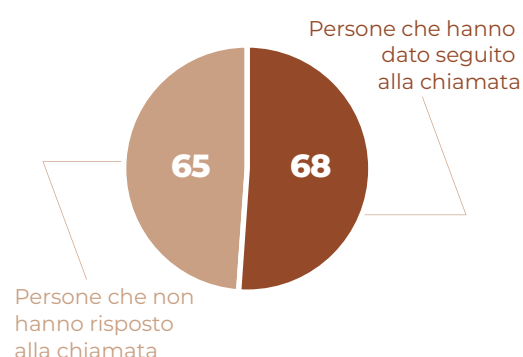

L'Unità di Strada ha effettuato **6** accompagnamenti a servizi (**4** per motivi sanitari - **2** per motivi burocratici)

Il servizio di accoglienza ha permesso di erogare **1.117** ore di formazione e laboratori culturali e di inclusione in diversi ambiti (**697** all'interno del centro - **420** con enti esterni).

## CORRIDOI UMANITARI

La Fondazione Caritas partecipa ai Corridoi Umanitari coordinati da Caritas Italiana, programmi sicuri e legali di trasferimento e integrazione per migranti vulnerabili in fuga da guerre o persecuzioni.

Da fine settembre 2025 la Fondazione Caritas accoglie a Pescara una

famiglia di nazionalità yemenita, proveniente dalla Giordania.

Composizione nucleo familiare accolto:

**1 padre** (51 anni) e **2 figli** (23 e 17 anni)

Nazionalità: **Yemen**

La famiglia è sostenuta nei beni di prima necessità e orientata e supportata nel disbrigo delle pratiche legali, sanitarie e amministrative.

## Servizi e attività offerte

- Inserimento nei corsi di lingua italiana e nei laboratori erogati dalla Fondazione Caritas e da altri enti del terzo settore che operano sul territorio
- Iscrizione ai corsi di lingua italiana presso CPIA di Pescara
- Attivazione di un tirocinio socializzante per il figlio maggiore presso la Cittadella dell'accoglienza "Giovanni Paolo II"
- Inserimento e accompagnamento scolastico presso l'Istituto Superiore "Di Marzio" per il figlio minore
- Bilancio delle competenze, stesura CV e ricerca lavoro per gli adulti

## UNICORE - CORRIDOI UNIVERSITARI PER RIFUGIATI

Un progetto internazionale nato da una collaborazione tra diversi enti, tra cui Caritas Italiana (capofila), UNHCR e Diaconia Valdese, in partnership con l'Università "G. D'Annunzio" di Chieti-Pescara.

Si tratta di un programma biennale che offre agli studenti la possibilità di completare il proprio percorso universitario iscrivendosi al Corso di Laurea Magistrale. L'accoglienza ha una durata di 24 mesi con la possibilità di essere prolungata fino a un massimo di 30 mesi.

La Fondazione Caritas, oltre a erogare un contributo economico, fornisce un ampio supporto agli studenti, occupandosi di tutela, orientamento e assistenza legale, sanitaria e sociale.

Studenti accolti nella diocesi di Pescara-Penne: **6** (3 uomini - 3 donne)

Fascia d'età degli studenti: **25-30 anni**

Corso di Laurea: **Psychology of well-being and performance**

Nazionalità: **Burundi 2 - Sud Sudan 2 - Congo 1 - Eritrea 1**

## SOLEIL

Il progetto si occupa di Servizi di Orientamento al Lavoro ed Empowerment Inter-regionale per un sistema Legale; svolge un intervento attivo nella Regione Abruzzo rivolto a persone vittime o potenziali vittime di sfruttamento lavorativo, in particolare cittadini provenienti da Paesi Terzi con regolare documentazione di soggiorno.

La Fondazione Caritas partecipa insieme ad altre realtà del sociale ed è responsabile di un gruppo che coinvolge diverse Caritas diocesane abruzzesi.

Beneficiari accolti: **208** (Uomini **128** – Donne **73** – Minori **7**)

Nazionalità prevalente: **Marocco (25%)**

### BENEFICIARI ACCOLTI (TOT. 108)

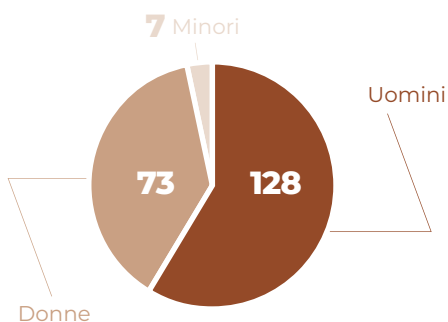

### BENEFICIARI PER NAZIONALITÀ (TOT. 208)

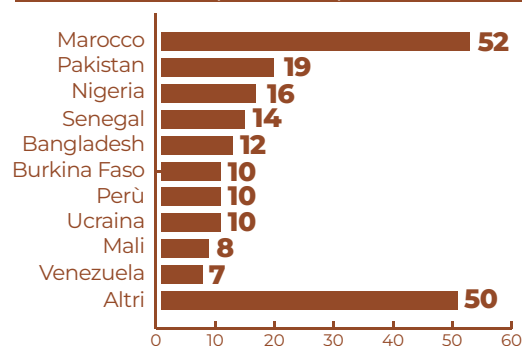

### Interventi di presa in carico attivati

- Servizi di prossimità e outreach
- Sportelli polifunzionali per l'accesso ai servizi sociali, sanitari, legali e abitativi
- Attività di mediazione linguistico-culturale
- Corsi di lingua italiana
- Laboratori di empowerment
- Percorsi formativi sui diritti del lavoro e sull'accesso ai servizi territoriali
- Percorsi di orientamento individuale e di gruppo
- Bilancio delle competenze
- Accompagnamento alla ricerca attiva del lavoro
- Attivazione di tirocini
- Contatti con aziende e Centri per l'Impiego e definizione di piani di azione individualizzati

## PARI.DE

Il progetto, finanziato dal Fondo Asilo, Migrazione e Integrazione (FAMI) ha l'obiettivo di rafforzare l'inclusione sociale, culturale e civica delle persone di origine straniera presenti in Italia come rifugiate o richiedenti asilo. In continuità con il progetto P.A.R.I. (FAMI 2018-2021), rafforza la governance e una rete multidimensionale di attori, promuovendo competenze digitali, empowerment e partecipazione attiva, insieme ad azioni di sensibilizzazione rivolte ai territori.

La Fondazione Caritas ha avviato le attività a fine settembre 2025, il suo target sono le persone ospiti presso i centri di accoglienza che gestisce.

Servizi attivati: **6**

Attività di integrazione: **1**

### Servizi attivati nei centri di accoglienza

- Sportello inclusione per facilitare l'accesso digitale ai servizi (es. SPID)
- Moduli tematici di lingua e cultura sul tema dell'educazione civica tenuti da un'insegnante L2
- Mediazione interculturale
- Servizi di animazione territoriale mediante laboratori creativo culturali
- Eventi di sensibilizzazione rivolti alla cittadinanza
- Servizi di facilitazione per utenza femminile

### Attività di integrazione

Primo modulo tematico di lingua e cultura sul tema dell'educazione civica intitolato "PERCORSO AMBIENTE: imparo, riciclo, rispetto" presso il CAS di Moscufo (**10** beneficiari partecipanti)



## 5.5 Mediazione interculturale

Il servizio di mediazione culturale, erogato sia sotto forma di supporto linguistico che culturale, può essere richiesto dai servizi della Fondazione Caritas a seconda delle esigenze e delle necessità degli accolti. Tale servizio è attivo soprattutto all'interno dei centri C.A.S. e S.A.I. e nelle scuole di Montesilvano (Pe), dove è attivo il progetto MOSAICO.

**BENEFICIARI PRINCIPALI E SECONDARI:** stranieri che si rivolgono ai servizi Caritas, accolti negli ambiti accoglienza e inclusione migranti.

**AZIONI:** attività di mediazione interculturale per facilitare l'accesso e la fruizione dei servizi sul territorio.

### MOSAICO

Progetto di mediazione interculturale nelle scuole di ogni ordine e grado del Comune di Montesilvano (Pe) che ne fanno richiesta. L'attività del progetto consiste in cicli di laboratori di intensificazione per l'apprendimento della lingua italiana, di accompagnamento allo studio e di interculturalità con l'intero gruppo classe.

Alunni presi in carico: **103** (maschi **70** – femmine **33**)

ALUNNI PRESI IN CARICO PER GENERE E GRADO SCOLASTICO (TOT. 103)

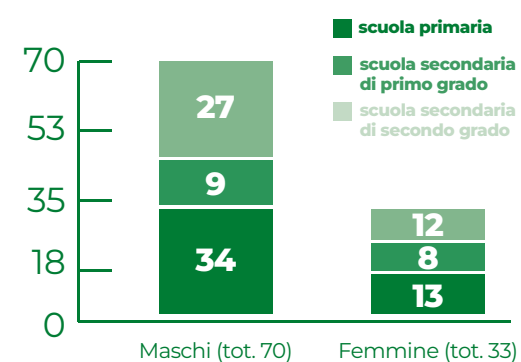

ALUNNI PRESI IN CARICO PER GENERE E PROVENIENZA GEOGRAFICA (TOT. 103)

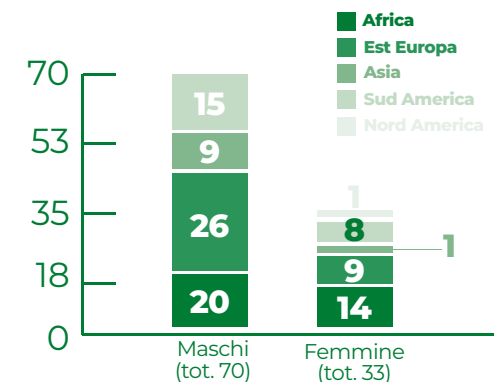

### SERVIZIO MEDIAZIONE INTERCULTURALE E INTERPRETARIATO PER PROGETTO SAI ORDINARI

La Fondazione Caritas ha gestito il servizio di mediazione interculturale ed interpretariato a favore dei beneficiari accolti nelle strutture SAI Ordinari del Comune di Montesilvano (Pe), con affidamento dall'Azienda Speciale dei Servizi Sociali del comune stesso.

Il servizio si avvale di mediatori interculturali di diversa etnia e lingua a seconda delle richieste di intervento.

Numero mediatori che hanno svolto il servizio: **4**

LINGUA ED ETNIA	RIFERIMENTI GEOGRAFICI PRINCIPALI
Bengalese	Bangladesh e stati indiani del Bengala Occidentale e Tripura
Urdu	Pakistan e India
Bambara	Mali, Senegal, Burkina Faso, Costa d'Avorio, Guinea
Mandinga	Gambia, Senegal, Guinea-Bissau

### Attività affiancate dalla mediazione interculturale

- Firma contratto di accoglienza
- Colloqui sociali, in affiancamento agli operatori
- Progettazione condivisa del progetto individualizzato
- Colloqui di orientamento legale, in affiancamento agli operatori legali
- Affiancamento dello psicologo
- Accompagnamento e orientamento ai servizi del territorio
- Tutela psico-socio-sanitaria
- Orientamento e accompagnamento all'inserimento lavorativo, abitativo e sociale
- Relazione sociale con i ragazzi minori



**ACCOLTI PER GENERE E PROVENIENZA (TOT. 12)**

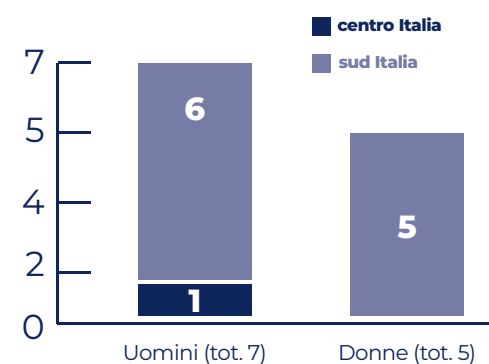

**ACCOLTI PER GENERE E PER ANNI DI DEGENZA IN STRUTTURA (TOT. 12)**

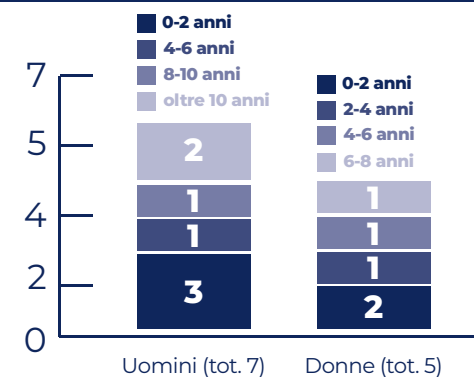

## 5.6 Salute

Si tratta dell'ambito che si occupa della continuità di servizio per gli accolti anche all'interno del contesto socio-sanitario. La Fondazione Caritas coordina in questo ambito tutte le attività in tema salute e gestisce la casa famiglia "Il Samaritano" che accoglie dal 1999, a Pescara, persone con HIV/AIDS e con particolari fragilità socio-economiche.

**BENEFICIARI PRINCIPALI E SECONDARI:** persone con HIV/AIDS e con particolari fragilità socio-economiche.

**AZIONI:** attività di assistenza e presa in carico globale per le persone beneficiarie accolte.

### CASA FAMIGLIA "IL SAMARITANO"

Struttura di accoglienza per persone con HIV/AIDS con particolari fragilità di ordine sociale ed economico.

Il servizio viene svolto attraverso apposita convenzione con la ASL di Pescara. Gli accolti provengono generalmente da diverse città e distretti sanitari italiani e svolgono, lì dove possibile, attività di inclusione e partecipazione attraverso progettazioni individualizzate.

Personae accolte: **12** (uomini **7** – donne **5**)





## 5.7 Giustizia

La Fondazione Caritas promuove da anni il reinserimento sociale di giovani e adulti coinvolti nel circuito penale attraverso attività di volontariato, in collaborazione con le istituzioni locali e su disposizione dell'Autorità Giudiziaria. Ha stipulato convenzioni con il Tribunale di Pescara per lavori di pubblica utilità e messa alla prova, con l'Ufficio Distrettuale di Esecuzione Penale Esterna (UDEPE) per misure alternative alla detenzione, e con l'Ufficio Servizio Sociale Minorenni (USSM) per la messa alla prova dei minori. Fornisce inoltre supporto al reinserimento sociale e lavorativo, offrendo assistenza legale e accoglienza abitativa.

**BENEFICIARI PRINCIPALI E SECONDARI:** detenuti, ex detenuti, persone inserite in programmi di pubblica utilità e messa alla prova.

**AZIONI:** esecuzione penale esterna, lavori di pubblica utilità, messa alla prova, percorsi di reinserimento sociale, lavorativo e abitativo.

Personae accolte: **180** (uomini **153** – donne **27**)  
 Motivazione prevalente: Messa alla prova (**49%**)  
 Numero di servizi di Fondazione Caritas coinvolti: **8**

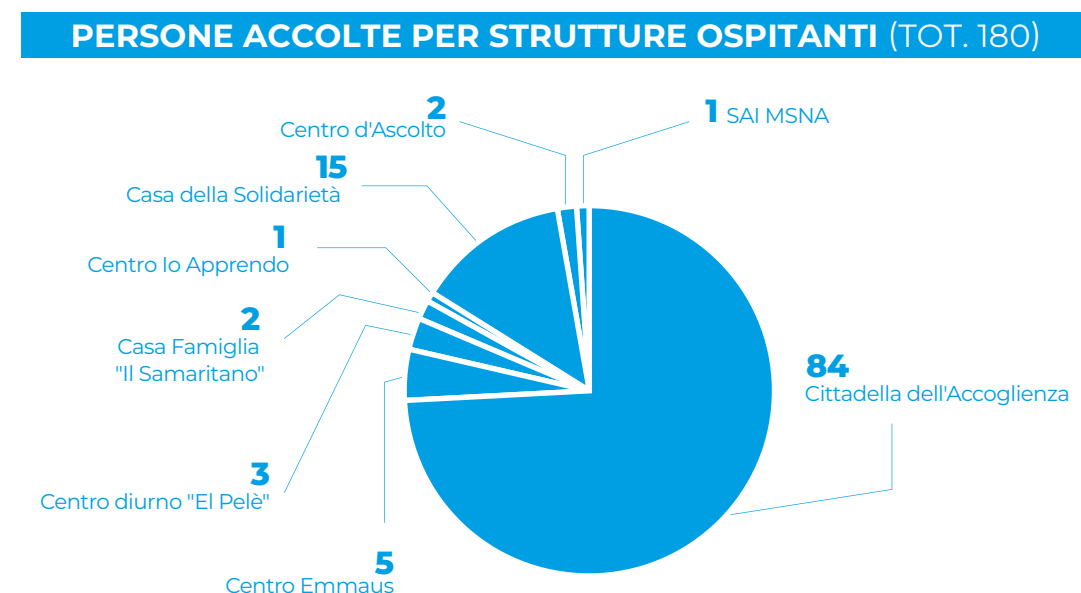
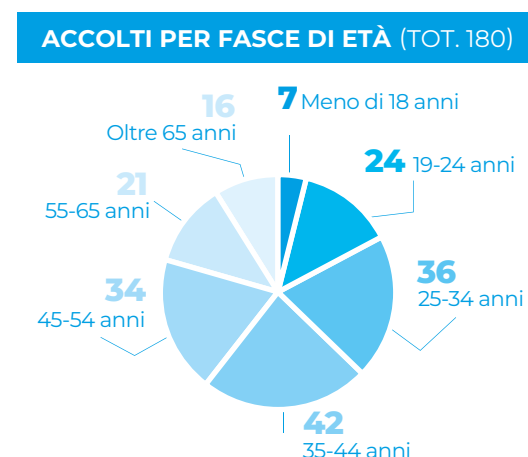
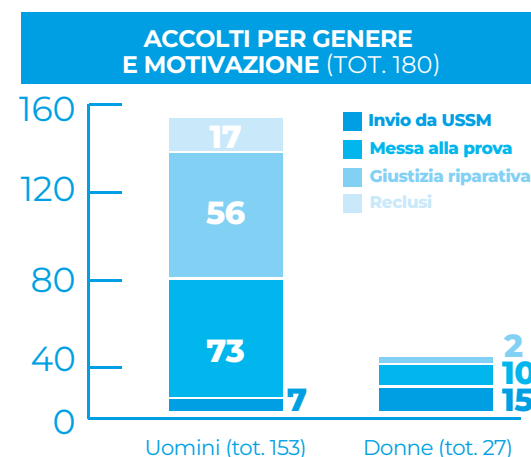



## 5.8 Giovani

Si tratta dell'ambito che si occupa di coinvolgere i giovani, soprattutto tramite il percorso Young Caritas, che svolge un ruolo fondamentale nel creare processi per rendere i giovani protagonisti. Tra le varie attività, si occupa di quelle laboratoriali all'interno delle scuole del territorio e coordina i volontari inseriti nei progetti di Servizio Civile Universale. Gestisce inoltre le richieste di volontariato tradizionale da parte dei ragazzi delle scuole e delle parrocchie con l'obiettivo di creare processi di comunità e di reinventarsi nella realtà Caritas.

**AZIONI:** empowerment, protagonismo giovanile, volontariato.

**PROGRAMMI E ATTIVITÀ:** Young Caritas, Progetti nelle Scuole, Servizio Civile Universale, P.C.T.O.

### PROGETTO "ABITARE IL FUTURO"

Il progetto ha rappresentato il principale strumento di animazione e coordinamento delle attività giovanili della Caritas nel corso del 2025, in continuità con le precedenti esperienze di animazione giovanile promosse negli anni passati. Le attività si sono sviluppate su quattro direttrici principali:

- formazione non formale e comunicazione giovanile;
- attivismo sociale e cittadinanza attiva;
- lavoro educativo con le scuole;
- costruzione di reti territoriali ed ecclesiali.

### YOUNG CARITAS PESCARA-PENNE

Rappresenta lo spazio di animazione e partecipazione giovanile promosso dalla rete nazionale di Caritas Italiana, attraverso il quale i giovani vengono accompagnati in percorsi di formazione, cittadinanza attiva e protagonismo sociale. L'obiettivo non è soltanto coinvolgere i giovani come volontari, ma costruire esperienze di partecipazione capaci di generare consapevolezza, responsabilità e impegno sul territorio.

Giovani coinvolti in totale: **30**

ATTIVITÀ	GIOVANI COINVOLTI
Festival dell'Economia Civile di Firenze	9
Lavoro di rete ecclesiale	5
Progetto "Arte è Condivisione" (YOH Festival)	15
Laboratori in Cittadella dell'Accoglienza	5
Comunicazione e sensibilizzazione	3

## PROGETTI NELLE SCUOLE

Nel corso del 2025 è stato sviluppato un lavoro strutturato con il mondo scolastico.

Un elemento innovativo del progetto è stato il cambio di paradigma educativo: non più Caritas che entra nelle scuole, ma studenti che incontrano Caritas nei suoi luoghi, in particolare nelle Opere Segno.

I temi affrontati durante gli incontri sono stati: povertà, HIV, immigrazione, spreco alimentare, volontariato.

Istituti scolastici coinvolti: **5**

Studenti raggiunti: **150**

## SERVIZIO CIVILE UNIVERSALE

Nel 2025 la Caritas diocesana di Pescara-Penne ha partecipato al bando promosso dal Dipartimento per le Politiche Giovanili e il Servizio Civile Universale e da Caritas Italiana con un programma composto da 4 progetti intitolati CA.S.A., Together, Walk On! e We People.

Questi 4 progetti hanno portato i giovani volontari a operare in diverse strutture della Fondazione Caritas come la Cittadella dell'Accoglienza "Giovanni Paolo II", il Centro diurno "El Pelè", il Centro Emmaus, il Centro d'Ascolto diocesano e il Centro SAI Lape Dream.

Volontari/e in Servizio Civile Universale: **20**

## PROGETTO "GET UP STAND UP"

Progetto sostenuto dalla Fondazione Pescarabruzzo, finalizzato a offrire ai ragazzi e ai giovani del territorio un percorso educativo integrato attraverso potenziamento scolastico rivolto a ragazzi e ragazze con particolari fragilità sociali e familiari.

In più il progetto ha dato la possibilità ai giovani coinvolti di cimentarsi in attività di comunicazione con la realizzazione di un podcast dal titolo "TaNKI" in cui vengono affrontate tematiche sociali di particolare interesse fra i giovani.

Giovani coinvolti: **25**





# 6 ALTRI UFFICI E SETTORI



## 6.1 Area Mondialità, Pace e Conversione Ecologica

### SPIRITUALITÀ E ANIMAZIONE TERRITORIALE

L'anno si è aperto e sviluppato con momenti di forte impatto comunitario, unendo la riflessione spirituale all'impegno civile.

Il percorso annuale è iniziato con un momento di preghiera corale organizzato in collaborazione con l'Associazione Nuovi Orizzonti. L'iniziativa ha ribadito l'importanza di camminare insieme per essere segni di Pace, ponendo l'accento sull'importanza della preghiera e le basi spirituali di questo cammino.

Nel mese di aprile la Caritas diocesana ha collaborato attivamente all'edizione pescarese della manifestazione UISP **Vivicittà 2025**. Attraverso laboratori per ragazzi e gazebo informativi in Piazza della Rinascita, lo sport è diventato un veicolo per parlare di pace non solo come assenza di guerra, ma come attenzione quotidiana ai più fragili e condivisione tra culture.

Ad Ottobre la partecipazione della delegazione diocesana alla **Marcia Perugia Assisi** ha rappresentato la sintesi pubblica di questo impegno, un segno visibile di una Chiesa che "esce" per invocare giustizia e disarmo.

### COOPERAZIONE E GEMELLAGGI: PONTI DI FRATERNITÀ

Il 2025 ha segnato un importante rafforzamento dei legami internazionali. Da un lato sono proseguiti i progetti attivati dall'altro **sono nati nuovi gemellaggi**, in particolare quello con **Caritas Kolomyia (Ucraina)**: un momento di altissimo valore profetico è stata l'attivazione del gemellaggio con la Caritas diocesana ucraina di Kolomyia. L'accordo è stato suggellato dalla visita a Pescara di una delegazione ucraina, durante la quale sono state visitate le nostre strutture ed è stato avviato un profondo scambio su stile e metodo pastorale. Il confronto sulle "buone prassi" ha permesso di riflettere insieme su come restare segni di carità in contesti di emergenza e conflitto.

Per quanto riguarda i progetti e i gemellaggi già attivi, nel mese di novembre una delegazione locale all'interno della delegazione regionale ha partecipato ad una settimana di scambio, verifica e formazione in **Senegal** a Rufisque (Dakar). Il focus sull'Osservatorio Povertà e Risorse ha permesso di esportare competenze metodologiche e di apprendere dalla resilienza delle comunità senegalesi, rafforzando la visione di una carità senza confini.

Nell'ottica della continuità si è proseguito a collaborare con l'**India** con le caritas e le realtà locali in Kerala, in particolare con la Caritas di Neyyettinkara e di Verapoly, per il sostegno all'istruzione dei bambini e l'auto sostentamento di una comunità attraverso un allevamento di pesci.

### SOLIDARIETÀ CONCRETA: EMERGENZA SUDAN

L'impegno dell'area non è stato solo educativo, ma ha generato aiuti materiali significativi per le crisi dimenticate.

**Campagna "Vino Solidale"**: Nell'ambito del Natale Solidale 2025, la comunità ha risposto con generosità alla raccolta fondi per l'emergenza umanitaria in Sudan.

Grazie alla distribuzione di 876 confezioni di vino, sono stati raccolti 13.140 Euro, destinati ai progetti di Caritas Italiana per il supporto alle popolazioni colpite dalla guerra civile.

L'attività dell'area Mondialità nel 2025 dimostra come la nostra Caritas agisca come un laboratorio di pace. Dalla preghiera alla cooperazione ogni azione è stata orientata a costruire una comunità più consapevole, capace di guardare oltre i propri confini per riconoscere nel "lontano" un fratello da sostenere.



## 6.2 Advocacy

Nell'ultimo anno la Caritas diocesana di Pescara-Penne ha investito sul tema dell'Advocacy reputando di grande interesse dedicare risorse e tempo nella promozione di interventi volti a sostenere cambiamenti sociali, politici o culturali.

Grazie al lavoro di Advocacy si vuole dare voce e spazio a chi fatica a farsi ascoltare e vedere, creando alleanze con altri soggetti che animano il contesto sociale e politico del territorio e giungendo a proposte concrete che possano essere accolte e rese attuabili.

La Caritas ha quindi indirizzato la propria azione di Advocacy nel promuovere e difendere i diritti e la dignità delle persone in condizione di fragilità, con particolare attenzione a chi vive situazioni di povertà estrema, esclusione sociale e migrazione con l'obiettivo di influire su decisioni politiche o nel modificare comportamenti collettivi ed individuali.

L'impegno sul terreno dell'Advocacy nel 2025 si è concretizzato nel coinvolgere il referente Caritas alle azioni di Advocacy, nel prendere parte attivamente al corso di formazione a distanza realizzato da Caritas Italiana in collaborazione con la Bistoncini Partners Advocacy and Lobbying, dal mese di Marzo a Novembre 2025 e nel prendere

parte, nel mese di Ottobre, alla due giorni di approfondimento a cura dell'Associazione THE GOOD LOBBY.

Nel dare continuità all'investimento operato nel settore dell'Advocacy, la Caritas di Pescara-Penne si è candidata nell'ambito del progetto regionale di Advocacy insieme alle Caritas della Regione Ecclesiastica Abruzzo-Molise, con l'intento di avviare il nuovo anno ampliando non solo l'interesse sul tema dell'Advocacy ma anche incentivando un impegno diffuso su territorio.

A partire dal 2026 sarà attivo il progetto O.I.K.O.S. - Osservare, Immaginare Know how, Obiettivi, Strategie per l'abitare - con l'obiettivo di contrastare la povertà abitativa sul territorio regionale attraverso azioni di advocacy e coinvolgimento di enti e amministrazioni.





## 6.3 Comunicazione

L'ufficio comunicazione della Fondazione Caritas opera in collaborazione con l'Ufficio per le comunicazioni sociali dell'Arcidiocesi Pescara-Penne attraverso la sezione [www.caritaspescara.it](http://www.caritaspescara.it) nel sito della diocesi, la testata online **LaPorzione.it**, notiziario ufficiale dell'Arcidiocesi, ed i propri canali social come **Facebook**, **Instagram**, **X** e **YouTube**.

Compito dell'ufficio comunicazione è informare e trasmettere le attività della Fondazione, eventi e iniziative a personale, volontari, enti e istituzioni. Mensilmente è pubblicata una newsletter al fine di divulgare notizie e campagne e-mail relative ai principali eventi. Un'altra mansione dell'ufficio comunicazione è seguire e curare tutte le pubblicazioni, nonché partecipare attivamente all'organizzazione e realizzazione degli eventi pubblici.

### AFFLUENZA DEL PUBBLICO SUI CANALI SOCIAL al 31 dicembre 2025

	<b>4.949</b> followers su Facebook	
	<b>1.341</b> followers su Instagram	
	<b>1.203</b> followers su X	
	<b>6.982</b> visualizzazioni su YouTube	

### OCCASIONI DI COMUNICAZIONE PUBBLICA nel 2025

	<b>13</b> Newsletter inviate		<b>7</b> Eventi curati
	<b>18</b> Passaggi sui giornali		<b>2</b> Pubblicazioni
	<b>4</b> Comunicati stampa		

### PUBBLICAZIONI



#### Bilancio Sociale 2024 | In cammino

La dodicesima edizione del lavoro che si caratterizza come la fotografia delle attività attraverso opere segno, servizi, progetti e animazione pastorale, con particolare attenzione a diverse tematiche che compongono il nostro tessuto sociale, evidenziando i bisogni rilevati e gli interventi messi in atto nell'incontro con persone, famiglie, luoghi e situazioni di fragilità sociale ed economica nel territorio. L'edizione 2024 è caduta nel 25° anniversario della Fondazione Caritas Onlus.



## Scacco matto Strategie, risultati e percorsi del progetto POINT

Il racconto dell'esperienza della terza edizione del progetto POINT - Percorsi di Orientamento e Integrazione - della Fondazione Caritas dell'Arcidiocesi di Pescara-Penne Onlus, sostenuto dal Fondo di Beneficenza ed opere di carattere sociale e culturale di Intesa Sanpaolo, che ha offerto la possibilità a beneficiari della Caritas diocesana e a pazienti in carico ai Servizi Sociali del Comune di Pescara, al CSM e SERD di Pescara, di partecipare a percorsi di orientamento lavorativo e abitativo, oltre che ad attività esperienziali tese a creare o implementare la rete sociale, l'empowerment personale e le skills necessarie a una maggiore autonomia personale.

## PROGETTI



## “Scarp de' tenis” Il mensile della strada

La Fondazione Caritas, mediante l'Ufficio Comunicazione, aderisce al progetto di Caritas Italiana per la creazione di nuove redazioni locali della rivista mensile “Scarp de' tenis”, edita da Coop. Oltre di Milano. La rivista, classificata come “giornale di strada”, tratta temi sociali di attualità, dando voce alle fragilità dei territori, con la particolarità di essere venduta, oltre che tramite canali online, attraverso una rete di venditori composta da persone accolte e accompagnate in percorsi di sostegno e riscatto da Caritas e altre realtà e che, regolarmente contrattualizzate, trattengono parte del prezzo di copertina.

La redazione pescarese è composta da un giornalista iscritto all'albo dei giornalisti d'Abruzzo, da un venditore accolto in un programma di social housing e da un'operatrice del Centro d'Ascolto diocesano. Nel 2025 sono stati pubblicati 12 articoli provenienti dalla redazione dell'Arcidiocesi di Pescara-Penne.



## PROGETTO Ma.D.Ri Mappatura Dinamica delle Risorse

L'Ufficio Comunicazione della Fondazione Caritas Onlus è stato coinvolto, col ruolo di coordinamento, nel progetto Ma.D.Ri - Mappatura Dinamica delle Risorse - del Comune di Pescara. Il progetto è stato incentrato nella ricognizione degli enti del Terzo Settore che operano nel territorio di Pescara, al fine di realizzare un portale dei servizi sociali, assistenziali, educativi, sanitari e aggregativi in favore della cittadinanza.

In collaborazione con L'Università degli Studi “G. D'Annunzio” di Chieti - che ha curato questionari e contatti con le realtà da mappare - e l'azienda Maiora - che si è occupata della consulenza tecnica ed informatica - il progetto è stato attivo fino a dicembre 2025 e l'Ufficio Comunicazione della Fondazione Caritas ha coordinato tutte le sue fasi occupandosi anche e soprattutto degli aspetti di comunicazione, promozione e di aggiornamento del portale.

Dall'inizio del progetto sono state contattate associazioni, cooperative ed enti cittadini che si occupano di servizi alla persona in diversi livelli del sociale, attraverso il Registro Unico Nazionale del Terzo Settore (RUNTS) parallelamente a un lavoro di contatto diretto. Tra tutte le realtà contattate tramite una scheda informativa, sono state 113 quelle che hanno aderito al progetto e che sono state inserite nel portale dedicato.



## 6.4 Ufficio Progettazione

L'ufficio progettazione svolge la sua azione mirando a costruire/realizzare interventi, progetti, formazione, orientamento, ricerca e ricerca-azione. Si occupa delle varie fasi di sviluppo di un progetto, utilizzando le procedure e i mansionari della Fondazione e metodi validati a livello internazionale.

<b>PROGETTI PRESENTATI NEL 2025</b>	<b>COME CAPOFILA 18</b>	<b>COME PARTNER 8</b>	<b>26</b>
<b>PARTNER DI PROGETTO COINVOLTI 2025</b>	<b>LOCALI/REGIONALI 44</b>	<b>NAZIONALI 10</b>	<b>56</b>
	<b>INTERNAZIONALI 2</b>		
<b>PROGETTI ATTIVI NEL 2025</b>	<b>COME CAPOFILA 20</b>	<b>COME PARTNER 5</b>	<b>25</b>
<b>ENTI EROGATORI ATTIVATI</b>	<b>5 BANDI COMUNALI/PROVINCIALI</b>	<b>1 BANDI EUROPEI</b>	
	<b>7 BANDI NAZIONALI</b>	<b>5 BANDI REGIONALI</b>	
	<b>4 OTTO PER MILLE</b>	<b>3 FONDAZIONI EROGATRICI</b>	





# 7 SITUAZIONE ECONOMICA FINANZIARIA

Partendo dal rendiconto economico dell'esercizio 2025, attraverso la sua riclassificazione e l'analisi di alcuni indicatori quantitativi e qualitativi, vogliamo donare una lettura diversa di chi siamo e del nostro operato.

**Il presente capitolo affronta il tema della misurazione della performance sociale, economica e gestionale della Fondazione e dei suoi progetti sociali:**

un tema rilevante se si considera che essa deve ispirare la propria gestione al principio di economicità, quale irrinunciabile preconditione per la propria autonomia finanziaria nel tempo e quindi la propria durabilità. Il sistema di misurazione della performance della Fondazione, in quanto ente non profit deve essere dotato di due tipologie di indicatori:

- l'indicatore del successo economico
- l'indicatore del successo sociale (cioè del successo in termini di soddisfazione dei destinatari diretti della missione).

La costruzione di questi indicatori comporta l'individuazione di specifici indici economici e sociali, che vanno identificati con riferimento alla realtà della Fondazione. Mentre gli indicatori di successo economico sono di natura quantitativo-monetaria, gli indicatori di successo sociale sono di natura meramente quantitativo-non monetaria e di natura qualitativa. Entrambe le tipologie devono essere prese in considerazione: infatti, la presenza dei soli indicatori sociali rischia di orientare l'attenzione del management esclusivamente sulla dimensione sociale dell'attività, ingenerando il rischio che questa, di fatto, possa svolgersi in condizioni di non economicità, che significa non durabilità; mentre la presenza della sola tipologia di indicatori di successo economico rischia di condurre il management verso atteggiamenti di trasposizione dei fini, e cioè, da quelli sociali a quelli economici, facendo di fatto divenire il vincolo economico la vera finalità dell'organizzazione. Di seguito riportiamo alcune tabelle riepilogative dei principali valori economici e patrimoniali indicati nel rendiconto 2025 della Fondazione, paragonati con i relativi valori dei due rendiconti degli esercizi precedenti.

## SINTESI DEL RENDICONTO

ATTIVITÀ	31/12/2025	31/12/2024	31/12/2023
Ricavi	2.396.847	1.727.515	1.462.635
Reddito operativo ( Ebit)	127.634	342.075	885.197
Utile (perdita) d'esercizio	121.113	320.248	865.361
Patrimonio netto complessivo	2.698.157	2.577.045	2.256.797

Il conto economico riclassificato della società confrontato con quello dell'esercizio precedente è il seguente (in Euro):

	31/12/2025	31/12/2024	31/12/2023
Ricavi netti	2.396.847	1.727.515	1.462.635
Altri ricavi e proventi	2.984.912	3.038.967	3.272.621
Costi esterni operativi	2.272.401	2.000.641	1.755.034
Costo del personale	2.797.375	2.163.908	1.939.302
Oneri diversi tipici	65.263	134.985	31.869
Ammortamenti e svalutazioni	119.087	124.873	123.854
Risultato prima delle imposte	<b>127.634</b>	<b>324.972</b>	<b>870.083</b>
Imposte sul reddito	6.521	4.724	4.722
Risultato netto	<b>121.113</b>	<b>320.248</b>	<b>865.361</b>

## La provenienza dei contributi ricevuti dalla Fondazione Caritas

	2025	2024
Erogazioni liberali	19.337	20.343
Proventi del 5 per mille	1.784	1.981
Contributi da soggetti privati	64.854	158.117
Ricavi per prestazioni e cessioni a terzi	610.811	391.795
Contributi da enti pubblici	731.813	658.452
Proventi da contratti con enti pubblici	3.930.651	3.462.410
Altri ricavi, rendite e proventi	22.510	74.559
<b>Totale</b>	<b>5.381.760</b>	<b>4.767.657</b>

Il raggiungimento dell'obiettivo di economicità, quale condizione di duraturo e autonomo funzionamento, impone il simultaneo rispetto di una serie di condizioni, in particolare:

- Solidità patrimoniale, accertabile attraverso l'analisi della composizione dell'attivo patrimoniale e del passivo di bilancio e mediante l'analisi della correlazione tra fonti di finanziamento e impieghi di risorse;
- Equilibrio reddituale, da conseguire sia nel breve che nel lungo termine. L'equilibrio reddituale di breve termine può essere accertato, mediante l'analisi della grandezza sintetica "risultato della gestione" evidenziata dal rendiconto gestionale della Fondazione riclassificato secondo il modello a "valore aggiunto";
- Equilibrio monetario di breve e di lungo termine, accertabile, mediante la costruzione e l'analisi del rendiconto finanziario, oltre al calcolo di quozienti specifici.

Descrizione	31/12/2025	31/12/2024	31/12/2023
Materie prime, sussidiarie e merci	541.218	419.539	414.974
Servizi	1.596.112	1.514.061	1.293.396
Godimento di beni di terzi	135.071	67.041	46.664
Salari e stipendi	2.052.820	1.582.811	1.409.832

Oneri sociali	619.403	470.993	422.994
Trattamento di fine rapporto	130.056	107.104	96.976
Altri costi del personale		3.000	9.500
Ammortamento immobilizzazioni immateriali	11.230	11.230	12.647
Ammortamento immobilizzazioni materiali	114.353	113.643	111.207
Oneri diversi di gestione	65.263	134.985	31.869
<b>Totale</b>	<b>5.254.126</b>	<b>4.424.407</b>	<b>3.850.059</b>

Di seguito si riportano le schede riepilogative delle principali voci di spesa per singolo centro di costo:

LAPE DREAM SAI ordinari			
Costi	Contributi		
Personale e quota imposte	224.169,71	Comune di Pescara	471.873,08
Competenze professionali	17.985,09	Contributi da privati	150,00
Utenze	54.524,64		
Materiali + Alimenti	9.697,94		
Spese varie e altri costi di struttura	165.645,70		
<b>Totale costi</b>	<b>472.023,08</b>	<b>Totale contributi</b>	<b>472.023,08</b>

SAI MINORI STRANIERI NON ACCOMPAGNATI			
Costi	Contributi		
Personale e quota imposte	367.886,50	Comune di Pescara	564.509,54
Competenze professionali	17.763,26	Contributi da privati	50,00
Utenze	4.802,16		
Materiali + Alimenti	35.842,42		
Spese varie e altri costi di struttura	138.265,20		
<b>Totale costi</b>	<b>564.559,54</b>	<b>Totale contributi</b>	<b>564.559,54</b>

CENTRO DIURNO EL PELÈ			
Costi		Contributi	
Personale e quota imposte	97.430,54	Comune di Pescara	100.000,00
Competenze professionali	1.622,56	Contributi da aziende	500,00
Utenze	277,21		
Materiali + Alimenti	3.829,34		
Spese varie e altri costi di struttura	10.139,35		
Totale costi	113.299,00	Totale contributi	100.500,00
		Cofinanziamento Fondazione Caritas Onlus	12.799,00
<b>Totale</b>	<b>113.299,00</b>	<b>Totale a pareggio</b>	<b>113.299,00</b>

PROGETTO ASIMMETRIE 6			
Costi		Contributi	
Personale e quota imposte	60.104,32	Associazione On the Road	79.495,99
Competenze professionali	3.316,23		
Utenze	1.287,54		
Materiali + Alimenti	255,13		
Spese varie e altri costi di struttura	28.955,56		
Totale costi	93.918,78	Totale contributi	79.495,99
		Cofinanziamento Fondazione Caritas Onlus	4.184,00
		Cofinanziamento Fondazione Caritas Onlus aggiuntivo	10.238,79
<b>Totale</b>	<b>93.918,78</b>	<b>Totale a pareggio</b>	<b>93.918,78</b>

PROGETTO ASIMMETRIE 7			
Costi		Contributi	
Personale e quota imposte	45.141,71	Associazione On the Road	57.719,54
Competenze professionali	1.350,00		
Utenze			
Materiali + Alimenti	1.552,95		

Spese varie e altri costi di struttura	13.585,25		
Totale costi	61.629,91	Totale contributi	57.719,54
		Cofinanziamento Fondazione Caritas Onlus	3.910,37
<b>Totale</b>	<b>61.629,91</b>	<b>Totale a pareggio</b>	<b>61.629,91</b>

PROGETTO TALENT GARDEN			
Costi		Contributi	
Personale e quota imposte	13.019,98	Con i bambini	11.718,00
Totale costi	13.019,98	Totale contributi	11.718,00
		Cofinanziamento Fondazione Caritas Onlus	1.301,98
<b>Totale</b>	<b>13.019,98</b>	<b>Totale a pareggio</b>	<b>13.019,98</b>

PROGETTO GET UP STAND UP			
Costi		Contributi	
Spese varie e altri costi di struttura	3.267,58	Fondazione Pescarabruzzo	2.000,00
Totale costi	3.267,58	Totale contributi	2.000,00
		Cofinanziamento Fondazione Caritas Onlus	1.267,58
<b>Totale</b>	<b>3.267,58</b>	<b>Totale a pareggio</b>	<b>3.267,58</b>

PROGETTO RAPPER			
Costi		Contributi	
Spese varie e altri costi di struttura	1.533,00	Regione Abruzzo	1.533,00
Totale costi	1.533,00	Totale contributi	1.533,00
<b>Totale</b>	<b>1.533,00</b>	<b>Totale a pareggio</b>	<b>1.533,00</b>

WAY AUT 3			
Costi		Contributi	
Personale e quota imposte	36.429,80	Caritas Italiana	50.000,00

Competenze professionali	4.470,09	Totale contributi	50.000,00
Utenze	1.500,09	Cofinanziamento Fondazione Caritas Onlus attraverso altri progetti	20.072,65
Spese varie e altri costi di struttura	7.600,02	Cofinanziamento Caritas dell'Arcidiocesi di Pescara Penne	2.103,22
Totale costi	50.000,00		
Interventi cofinanziati da altri progetti	20.072,65		
Interventi Caritas	2.103,22		
<b>Totale</b>	<b>72.175,87</b>	<b>Totale a pareggio</b>	<b>72.175,87</b>

CENTRO IO APPRENDO			
Costi		Contributi	
Personale e quota imposte	15.707,26	Privati	32.670,00
Competenze professionali	12.283,50	Rimborso associazione Vittoria	5.028,88
Utenze	5.604,77	Contributi da privati	305,00
Materiali + Alimenti	157,52		
Spese varie e altri costi di struttura	16.216,45		
Totale costi	49.969,50	Totale contributi	38.003,88
		Cofinanziamento Fondazione Caritas Onlus	11.965,62
<b>Totale</b>	<b>49.969,50</b>	<b>Totale a pareggio</b>	<b>49.969,50</b>

SUMMER CAMP			
Costi		Contributi	
Personale e quota imposte	5.235,75	Vari	8.718,00
Competenze professionali	3.762,00		
Materiali + Alimenti	22,38		
Spese varie e altri costi di struttura	372,97		
Totale costi	9.393,10	Totale contributi	8.718,00
Costi cofinanziati da progetto Agor.ED.		Cofinanziamento Fondazione Caritas Onlus	675,10
<b>Totale</b>	<b>9.393,10</b>	<b>Totale a pareggio</b>	<b>9.393,10</b>

PRONTO INTERVENTO SOCIALE		PESCARA	
Costi		Contributi	
Personale e quota imposte	29.121,47	Comune di Pescara	402.242,76
Competenze professionali	111,21		
Utenze	98,34		
Spese varie e altri costi di struttura	303.556,42		
Rendiconti parrocchie	70.355,32		
Totale costi	403.242,76	Totale contributi	402.242,76
		Cofinanziamento Fondazione Caritas Onlus	1.000,00
<b>Totale</b>	<b>403.242,76</b>	<b>Totale a pareggio</b>	<b>403.242,76</b>

PROGETTO AGOR.ED			
Costi		Contributi	
Personale e quota imposte	37.578,02	Comune di Pescara	54.024,00
Competenze professionali	16.267,32		
Spese varie e altri costi di struttura	5.580,66		
Totale costi	59.426,00	Totale contributi	54.024,00
		Cofinanziamento Cooperativa Orizzonte	235,99
		Cofinanziamento Fondazione Caritas Onlus	5.166,01
<b>Totale costi</b>	<b>59.426,00</b>	<b>Totale contributi</b>	<b>59.426,00</b>

PROGETTO PARIDE			
Costi		Contributi	
Personale e quota imposte	1.506,91	Regione Abruzzo	1.506,91
<b>Totale costi</b>	<b>1.506,91</b>	<b>Totale contributi</b>	<b>1.506,91</b>

DELEGAZIONE REGIONALE		8Xmille	
Costi		Contributi	
Personale e quota imposte	7.522,59	Caritas italiana	9.854,77

Competenze professionali	124,48		
Spese varie e altri costi di struttura	2.207,70		
Totale costi	9.854,77	Totale contributi	9.854,77
<b>Totale</b>	<b>9.854,77</b>	<b>Totale a pareggio</b>	<b>9.854,77</b>

PROGETTO AGORÀ			
Costi		Contributi	
Personale e quota imposte	9.827,33	Comune di Montesilvano	10.680,80
Competenze professionali	3.690,00		
Totale costi	13.517,33	Totale contributi	10.680,80
Costi anni precedenti		Cofinanziamento Fondazione Caritas Onlus	2.836,53
<b>Totale</b>	<b>13.517,33</b>	<b>Totale a pareggio</b>	<b>13.517,33</b>

PROGETTO MADRI			
Costi		Contributi	
Personale e quota imposte	10.140,07	Comune di Pescara	9.218,18
Spese varie e altri costi di struttura			
Totale costi	10.140,07	Totale contributi	9.218,18
		Cofinanziamento Fondazione Caritas Onlus	921,89
<b>Totale</b>	<b>10.140,07</b>	<b>Totale a pareggio</b>	<b>10.140,07</b>

PROGETTO ABITARE IL FUTURO		8Xmille	
Costi		Contributi	
Personale e quota imposte	13.676,32	Caritas italiana	30.000,00
Competenze professionali	4.968,00		
Utenze	2.370,00		
Spese varie e altri costi di struttura	9.002,85		
Totale costi	30.017,17	Totale contributi	30.000,00
Cofinanziamento altri progetti	3.893,00	Cofinanziamento Fondazione Caritas Onlus	17,17

		Cofinanziamento Fondazione Caritas Onlus attraverso altri progetti	3.893,00
<b>Totale</b>	<b>33.910,17</b>	<b>Totale a pareggio</b>	<b>33.910,17</b>

PROGETTO TESSITORI DI COMUNITÀ		8Xmille	
Costi		Contributi	
Personale e quota imposte	27.214,96	Caritas italiana	43.644,19
Competenze professionali	7.168,32		
Utenze	1.254,23		
Spese varie e altri costi di struttura	11.267,07		
Totale costi	46.904,58	Totale contributi	43.644,19
		Cofinanziamento Fondazione Caritas Onlus	3.260,39
<b>Totale</b>	<b>46.904,58</b>	<b>Totale a pareggio</b>	<b>46.904,58</b>

PROGETTO ARIA			
Costi		Contributi	
Personale e quota imposte	4.995,75	Azienda speciale Comune di Montesilvano	13.965,75
Competenze professionali	8.970,00		
<b>Totale costi</b>	<b>13.965,75</b>	<b>Totale contributi</b>	<b>13.965,75</b>

PROGETTO FARE FUORI PER CRESCERE DENTRO		8Xmille	
Costi		Contributi	
Personale e quota imposte	27.853,51	Caritas italiana	43.494,21
Competenze professionali	282,50		
Utenze	2.455,00		
Spese varie e altri costi di struttura	12.363,68		
Totale costi	42.954,69	Totale contributi	43.494,21
Costi anni precedenti	720,63	Cofinanziamento Fondazione Caritas Onlus	14.709,32
Costi progetti che cofinanziano	14.528,21		
<b>Totale</b>	<b>58.203,53</b>	<b>Totale a pareggio</b>	<b>58.203,53</b>

MEDIAZIONE LINGUISTICA PER SAI ORDINARI E MINORI			
		Contributi	
Personale e quota imposte	26.273,60	Azienda speciale	19.800,00
Competenze professionali	3.536,83	Azienda speciale	10.400,00
Spese varie e altri costi di struttura	389,57		
Totale costi	30.200,00	Totale contributi	30.200,00
Costi anni precedenti			
<b>Totale</b>	<b>30.200,00</b>	<b>Totale a pareggio</b>	<b>30.200,00</b>

EMERGENZA UCRAINA		Mediazione culturale scuola ed emergenze	
		Contributi	
Personale e quota imposte	13.088,87	Azienda speciale	13.539,96
Competenze professionali	411,09	Contributi da privati	500,00
Spese varie e altri costi di struttura	40,00		
Totale costi	13.539,96	Totale contributi	14.039,96
Contributi da inviare alla Caritas Ucraina	500,00		
<b>Totale</b>	<b>14.039,96</b>	<b>Totale a pareggio</b>	<b>14.039,96</b>

PROGETTO MOSAICO		Annualità 2025-2026	
Costi		Contributi	
Personale e quota imposte	36.860,96	Comune di Montesilvano	38.041,39
Competenze professionali	1.861,20		
Utenze	60,00		
Spese varie e altri costi di struttura	890,00		
Totale costi	39.672,16	Totale contributi	38.041,39
Costi anni precedenti		Cofinanziamento Fondazione Caritas Onlus	1.630,77
<b>Totale</b>	<b>39.672,16</b>	<b>Totale a pareggio</b>	<b>39.672,16</b>

PROGETTO PESCARA CITTADELLA APERTA			
Costi		Contributi	
Personale e quota imposte	2.334,30	Regione Abruzzo	3.252,89
Competenze professionali	1.200,00		
Spese varie e altri costi di struttura	2.837,85		
Totale costi	6.372,15	Totale contributi	3.252,89
Costi anni precedenti		Cofinanziamento Fondazione Caritas Onlus	3.119,26
<b>Totale</b>	<b>6.372,15</b>	<b>Totale a pareggio</b>	<b>6.372,15</b>

PROGETTO POINT			
Costi		Contributi	
Personale e quota imposte	25.539,22	Intesa San Paolo (contributi anni 2023-2024)	
Competenze professionali	14.023,97		
Materiali + Alimenti	3.390,29		
Utenze	2.334,53		
Spese varie e altri costi di struttura	23.021,42		
Totale costi	68.309,43	Totale contributi	-
Costi 2024	3.467,31	Cofinanziamento Fondazione Caritas Onlus	6.221,53
<b>Totale</b>	<b>71.776,74</b>	<b>Totale a pareggio</b>	<b>6.221,53</b>

PROGETTO SOLEIL			
Costi		Contributi	
Personale e quota imposte	116.910,20	On the Road	188.295,09
Competenze professionali	33.170,97		
Materiali + Alimenti	1.210,31		
Utenze	703,22		
Spese varie e altri costi di struttura	36.300,39		
<b>Totale costi</b>	<b>188.295,09</b>	<b>Totale contributi</b>	<b>188.295,09</b>

CORRIDOI UMANITARI		8Xmille	
Costi	Contributi		
Utenze	109,15	Cartitas Italiana	14.705,52
Materiali + Alimenti	690,99		
Spese varie e altri costi di struttura	13.905,38		
Totale costi	14.705,52	Totale contributi	14.705,52
<b>Totale</b>	<b>14.705,52</b>	<b>Totale a pareggio</b>	<b>14.705,52</b>

CORRIDOI UNIVERSITARI		6° edizione 8Xmille	
Costi	Contributi		
Spese varie e altri costi di struttura	2.534,22	Cartitas Italiana	2.534,22
Totale costi	2.534,22	Totale contributi	2.534,22
<b>Totale</b>	<b>2.534,22</b>	<b>Totale a pareggio</b>	<b>2.534,22</b>

CORRIDOI UNIVERSITARI		7° edizione 8Xmille	
Costi	Contributi		
Spese varie e altri costi di struttura	2.276,96	Cartitas Italiana	2.276,96
Totale costi	2.276,96	Totale contributi	2.276,96
<b>Totale</b>	<b>2.276,96</b>	<b>Totale a pareggio</b>	<b>2.276,96</b>

PROGETTO PONTI DI SPERANZA		Cooperazione internazionale	
Costi	Contributi		
Spese varie e altri costi di struttura	2.816,43	Fondazione Pescarabruzzo	2.816,43
Totale costi	2.816,43	Totale contributi	2.816,43
		Cofinanziamento Fondazione Caritas Onlus	
<b>Totale</b>	<b>2.816,43</b>	<b>Totale a pareggio</b>	<b>2.816,43</b>

PROGETTO PERIFERIE			
Costi	Contributi		
Personale e quota imposte	13.632,50	Comune di Pescara	40.368,07
Utenze	4.153,80		
Spese varie e altri costi di struttura	23.313,95		
Totale costi	41.100,25	Totale contributi	40.368,07
Costi altri progetti	26.200,00	Cofinanziamento da altri progetti	26.200,00
		Cofinanziamento Fondazione Caritas Onlus	732,18
<b>Totale</b>	<b>67.300,25</b>	<b>Totale a pareggio</b>	<b>67.300,25</b>

PROGETTO PERIFERIE - DOCCE			
Costi	Contributi		
Personale e quota imposte	16.750,90	Comune di Pescara	21.080,00
Utenze	4.058,10		
Spese varie e altri costi di struttura	271,00		
Totale costi	21.080,00	Totale contributi	21.080,00
		Cofinanziamento Fondazione Caritas Onlus	
<b>Totale</b>	<b>21.080,00</b>	<b>Totale a pareggio</b>	<b>21.080,00</b>

PRONTO INTERVENTO SOCIALE		MONTESILVANO	
Contributi			
Personale e quota imposte	10.000,00	Comune di Montesilvano	10.000,00
Totale costi	10.000,00	Totale contributi	10.000,00
<b>Totale</b>	<b>10.000,00</b>	<b>Totale a pareggio</b>	<b>10.000,00</b>

BENI MATERIALI ED ADEGUAMENTO SERVIZI CARITATIVI		8Xmille	
Contributi			
Materiali + Alimenti	16.179,40	Caritas Italiana	25.839,34

Spese varie e altri costi di struttura	19.660,00		
Totale costi	35.839,40	Totale contributi	25.839,34
Costi Caritas	4.160,66	Cofinanziamento da privati 2024	10.000,06
		Cofinanziamento Caritas	4.160,66
<b>Totale</b>	<b>40.000,06</b>	<b>Totale a pareggio</b>	<b>40.000,06</b>

#### APPARTAMENTO VIA MORRONE

Costi		Contributi	
Spese varie e altri costi di struttura	2.152,46		
Totale costi	2.152,46	Totale contributi	-

#### MAGAZZINO VIA ALENTO

Costi		Contributi	
Spese varie e altri costi di struttura	28.525,42		
<b>Totale costi</b>	<b>28.525,42</b>	<b>Totale contributi</b>	<b>-</b>

#### STRUTTURA DI ACCOGLIENZA CARAPELLE CALVISIO

Costi		Contributi	
Utenze	7.489,17	Contributi Enti ecclesiali	14.967,00
Spese varie e altri costi di struttura	20.723,86		
<b>Totale costi</b>	<b>28.213,03</b>	<b>Totale contributi</b>	<b>14.967,00</b>

#### MENSE ed EMPORI PESCARA E MONTESILVANO - ACCOGLIENZA IMMIGRATI

Costi		Contributi	
Personale e quota imposte	1.007.792,04	Comune di Pescara (mensa)	26.523,72
Competenze professionali	61.737,33	Contributi Prefettura	1.683.085,87
Utenze	135.668,04	Contributi Fondazione Intesa San Paolo x Dormitorio	6.000,00
Materiali + Alimenti	281.721,32	Contributi Fondazione Intesa San Paolo x Mensa	5.000,00
Spese varie e altri costi di struttura	417.059,99	Contributi in natura	19.337,02

	Contributi da aziende	15.250,00
	Contributi da privati	19.100,00
	Contributi Enti ecclesiali	636.344,48
	Regione Abruzzo (contributo straordinario) Dormitorio	30.000,00
	Regione Abruzzo (sostegno alimentare) Mensa	12.925,00
	Regione Abruzzo (sostegno alimentare) Empori	11.053,23

<b>Totale costi</b>	<b>1.903.978,72</b>	<b>Totale contributi</b>	<b>2.464.619,32</b>
---------------------	---------------------	--------------------------	---------------------

#### CASA FAMIGLIA IL SAMARITANO

Costi		Contributi	
Personale e quota imposte	328.169,21	ASL varie	461.528,53
Competenze professionali	888,00		
Utenze	19.975,01	Contributi da privati	
Materiali + Alimenti	32.280,89	Contributi da aziende	
Spese varie e altri costi di struttura	27.320,78	Contributi da enti pubblici	
<b>Totale costi</b>	<b>408.633,89</b>	<b>Totale contributi</b>	<b>461.528,53</b>

#### CENTRO DI ASCOLTO e AREA GIUSTIZIA

Costi		Contributi	
Competenze professionali	2.310,00	Contributi da aziende	2.500,00
Spese varie e altri costi di struttura	2.706,25	Contributi da privati	960,00
<b>Totale costi</b>	<b>5.016,25</b>	<b>Totale contributi</b>	<b>3.460,00</b>

#### CONTRIBUTI 5x1000

Costi		Contributi	
Materiali + Alimenti	1.783,61	Contributi 5X1000	1.783,61
<b>Totale costi</b>	<b>1.783,61</b>	<b>Totale contributi</b>	<b>1.783,61</b>

STRUTTURE DI SUPPORTO AI PROGETTI - ALTRI APPARTAMENTI PROGETTI MINORI			
Costi		Contributi	
Personale e quota imposte	175.954,42	Rimborsi/Abbuoni/plusvalenze/altro	21.740,30
Competenze professionali	37.369,85		
Spese varie e altri costi di struttura	94.719,10		
Utenze	20.344,39	Interessi attivi e vari	769,02
Materiali + Alimenti	13.070,00		
		Contributi da aziende	100,00
		Contributi da privati	14.439,39
<b>Totale costi</b>	<b>341.457,76</b>	<b>Totale contributi</b>	<b>37.048,71</b>





# 8 ALTRE INFORMAZIONI





## 8.2 Eventi



### VIVICITTÀ 2025

“La Pace, prima che traguardo, è cammino”. Questa citazione di don Tonino Bello è stata scelta per rappresentare l’edizione 2025 di Vivicittà, la manifestazione podistica della UISP che si svolge ogni anno in contemporanea in diverse città italiane. Nel 2025 la Caritas diocesana di Pescara-Penne è stata protagonista dell’evento come co-organizzatrice.

Nelle giornate del 5 e 6 aprile, in collaborazione con l’Associazione Pronto Sorriso, la Caritas ha allestito a Pescara, in Piazza della Rinascita, due gazebo ricchi di attività, laboratori per bambini e ragazzi, materiali informativi e di sensibilizzazione alla pace e alle attività che svolge sul territorio per i più fragili come emanazione della Chiesa locale. Nel capoluogo adriatico hanno partecipato alla manifestazione 1.200 persone, tra gli atleti della gara podistica competitiva e cittadini che hanno dato vita alla passeggiata non competitiva.



### FACCIAMO LA PACE?

Con l’organizzazione del progetto POINT 3 e l’Ufficio promozione volontariato, nel mese di maggio 2025 è stata attivata una serie di laboratori per accolti e volontari al fine di sperimentare insieme cosa voglia dire “Pace” oggi e come poter rendere realtà azioni di accoglienza, dialogo e comprensione reciproca.

Al termine del percorso è stata organizzata una grande festa, svolta il 30 maggio 2025, per vivere insieme in allegria la conclusione della terza edizione del progetto POINT. Ad animare la festa è stata l’esilarante esibizione di Germano D’Aurelio, in arte Nduccio.



### SEMINARI DI FORMAZIONE SU ETNOPSICHIATRIA E ANTROPOLOGIA MEDICA

Formazione, nell’ambito del progetto POINT 3, rivolta a operatori e volontari impegnati nell’ambito dell’accoglienza e del sostegno a persone con disagio psicologico, con particolare attenzione all’utenza migrante.

Due momenti per arricchire competenze e affinare strumenti relazionali in contesti multiculturali.

Il primo seminario, dal titolo “**La cura in accoglienza. Grammatica e materiali culturali nell’incontro con l’altro**”, svolto il 23 e il 24 maggio 2025, ha visto la presenza come relatrici di Elena Comandè e Simona Gioia, psicologhe e psicoterapeute dell’Associazione “Franz Fanon”.

Il secondo appuntamento, invece, svolto il 27 giugno 2025, ha avuto come nucleo “**Salute mentale e inclusione culturale. Libertà, partecipazione e cura nella comunità multiculturale**”. A condurre l’incontro è stata la Dott.ssa bruna Silvidii del CSM Area Sud ASL Pescara, in collaborazione con i Dottori Silvia Pignataro, Antonio De Marco e Vanessa Mazzatenta. Sono state 50 in totale le persone che si sono avvalse dei seminari di formazione proposti.



## SENZA FRONTIERE – GIORNATA MONDIALE DEL RIFUGIATO 2025

Le celebrazioni per la Giornata Mondiale del Rifugiato 2025 si sono aperte il 16 giugno con la **mostra fotografica di Emergency “Mani come ponti”**, organizzata dalla Caritas in collaborazione con l’ufficio di “Public Engagement della Terza Missione di Ateneo” dell’Università D’Annunzio di Pescara-Chieti.

La mostra, visitabile per 5 giorni, ha messo in scena l’esperienza di tanti uomini, donne e bambini che scappano dalla loro terra in cerca di un futuro migliore. È stato possibile soffermarsi su fotografie di salvataggi, pannelli esplicativi dell’azione della Caritas sul territorio e cimentarsi con una postazione per la realtà aumentata che ha fatto vivere alla cittadinanza, in prima persona, l’azione di un salvataggio a bordo della “Life Support”, la nave di Emergency per il soccorso dei migranti nel Mediterraneo.

Il 20 giugno, poi, le celebrazioni sono culminate con una grande festa nella bella cornice del parco dei Gesuiti in Via del Santuario a Pescara con giochi, laboratori musicali, una cena di comunità e un coinvolgente concerto finale.

## IX GIORNATA MONDIALE DEI POVERI

**“Sei tu, mio Signore, la nostra speranza”**, questa la frase tratta da Salmo 71,5 scelta da Papa Leone XIV per la IX Giornata Mondiale dei Poveri che nel 2025 è stata celebrata il 16 novembre.

Nel segno dell’incontro, presso la Cittadella dell’Accoglienza “Giovanni Paolo II” di Pescara è stato possibile trascorrere una mattinata di animazione e condivisione con gli amici e le amiche di mensa e dormitorio partecipando alle attività organizzate dalla Caritas in collaborazione con l’Associazione Pronto Sorriso, un momento di preghiera e un pranzo di comunità.



## EYE CONTACT, OLTRE LO SGUARDO

In occasione della Giornata Mondiale contro la violenza sulle donne e nell’ambito dell’iniziativa del **Comune di Pescara “365 giorni NO alla violenza sulle donne”**, è stato organizzato un evento di sensibilizzazione che, attraverso il contatto visivo, ha permesso alla cittadinanza di relazionarsi emotivamente con alcune donne rifugiate e/o vittime di tratta, mettendo al centro il potere dello sguardo come strumento di dignità ed empatia. L’iniziativa, svolta il 29 novembre 2025 in Piazza Sacro Cuore a Pescara, è stata particolarmente sentita dai partecipanti che, occhi negli occhi, hanno lasciato trasparire le loro reciproche emozioni.



## MUSICA E POESIA IN CITTADELLA

Nell’ambito della “Settimana della Solidarietà 2025”, la **Cittadella dell’Accoglienza “Giovanni Paolo II”** si è illuminata di musica e poesia grazie alla **GEA - Giovane Ensemble Abruzzese - diretta dal M° Pierfrancesco Fiordaliso**: un piccolo concerto di musica classica, intervallato da letture natalizie, svolto il 13 dicembre 2025, che ha visto la nutrita e partecipata presenza di molti accolti nei servizi Caritas. L’evento è stato promosso dalla Fondazione Pescarabruzzo.

# DONAZIONI

#aiutaciadaiutare

## BOLLETTINO POSTALE

Conto corrente postale numero **1016437830**

Intestato a **FONDAZIONE CARITAS DELL'ARCIDIOCESI DI PESCARA-PENNE**

**Piazza Spirito Santo, 2 - 65121 Pescara**

Causale: **nome del progetto e/o intervento che si desidera sostenere**

## BONIFICO BANCARIO/POSTALE

IBAN **IT44 P076 0115 4000 0101 6437830**

Intestato a **FONDAZIONE CARITAS DELL'ARCIDIOCESI DI PESCARA-PENNE**

**Piazza Spirito Santo, 2 - 65121 Pescara**

Causale: **nome del progetto e/o intervento che si desidera sostenere**

**Le donazioni attraverso conto corrente postale e bonifico danno la possibilità di usufruire della deducibilità fiscale**

Per le donazioni di materiale e stock di beni scrivere a  
[donazioni@caritaspescara.it](mailto:donazioni@caritaspescara.it)



Scopri i servizi offerti dalla rete delle Caritas parrocchiali nell'Arcidiocesi di Pescara-Penne



**5** ~~X~~ **1000** **DONA IL TUO**

**ALLA**

**FONDAZIONE CARITAS DELL'ARCIDIOCESI DI PESCARA-PENNE**

**C.F. 91054310684**

*Aiutaci ad Aiutare*

[www.caritaspescara.it](http://www.caritaspescara.it)









FONDAZIONE CARITAS  
DELL'ARCIDIOCESI DI PESCARA E PENNE ETS



## Il Bilancio Sociale 2025 della Fondazione Caritas.

La fotografia delle attività attraverso risorse, opere segno, servizi, progetti e animazione pastorale, con particolare attenzione a diverse tematiche che compongono il nostro tessuto sociale, evidenziando i bisogni rilevati e gli interventi messi in atto nell'incontro con persone, famiglie, luoghi e situazioni di fragilità sociale ed economica nel territorio.